Votre Ville

SAINTE-GENEVIÈVE-DES-BOIS

MAI
JUIN
JUILLET
2022
#340
WWW.SGDB91.COM

TRAVAUX D'ÉTÉ

Ste Gen' se prépare aux défis de demain !

DOSSIER • P.8 À 17

PROJET **RÉALISÉ !**

PLUS DE **350** EXPOSANTS

ÉVÉNEMENT GÉNOVÉFAIN

VIDEZ VOS GRENIERS : LE RETOUR !

Après deux ans d'absence, les Génovéfains ont pu enfin revendre leurs vieux vinyles, le fauteuil vintage et les jouets des enfants qui grandissent lors de la dernière édition de -Videz vos Greniers-. Dimanche 15 mai, l'avenue Gabriel Péri avait des airs de brocante géante grâce aux 360 participants qui ont envahi les trottoirs. Si chiner de bonnes affaires est un passe-temps pour certains, il est aussi devenu pour d'autres une conviction politique de limiter son empreinte carbone en privilégiant les produits d'occasion et le réemploi. Pour d'autres enfin, c'est la possibilité de préserver son pouvoir d'achat en vendant ce qui ne sert pas ou en achetant à très bas prix. **La deuxième édition est prévue le 25 septembre prochain et les inscriptions sont déjà ouvertes. Le formulaire est disponible sur le site de la Mairie ou en "flashant" le QR Code çi-contre. L'occasion une nouvelle fois de -Videz vos Greniers- !**

Plus d'infos : service Événementiel
evenementiel@sgdb91.com
Maison des Services Publics Claude Rolland
5/7 avenue du Canal
Tél.: 01 69 46 67 84

A NOTER : LE -VIDEZ VOS GRENIERS- DU MOIS DE JUIN SE DÉROULERA DÉSORMAIS MI-MAI.

Au sommaire de ce numéro

- **BIEN VIVRE À STE GEN'**
  P4 à 23

DOSSIER

LES TRAVAUX D'ÉTÉ
Ste Gen' se prépare aux défis de demain !
Pages 8 à 17

- **UN BUDGET 2022 AU SERVICE DES GÉNOVÉFAINS !**
  P 20 à 23
- **STE GEN' VILLE D'APPRENTISSAGE ET D'ÉPANOUISSEMENT**
  P 24 à 31
- **FAIRE VIVRE LA FRATERNITÉ**
  P 32 à 37
- **VIVRE ENSEMBLE ET FAIRE ENSEMBLE**
  P38 à 49

- **EN BREF**
  P 50 à 51
- **PRATIQUE**
  P 52 à 53
- **MISES À L'HONNEUR**
  P 54 à 55
- **L'AGENDA**
  P 63

VOTRE VILLE N°340
Magazine municipal d'information
Mairie de Sainte-Geneviève-des-Bois
☎ 01 69 46 80 00
le-maire@sgdb91.com
www.sgdb91.com

- **Fondateur :** Jean Ooghe
- **Directeur de la publication :** Frédéric Petitta
- **Rédactrice en chef :** Caroline Carsoulle
- **Directeur de la Communication :** Alain Cadinot
- **Rédaction :** Willy Richert, Sylvie Santiso Perez
- **Mise en page :** Julien Hosni
- **Photos :** Aurélia Tassafi - photos d'Auré, Denis Trasfi, Yvan Antona, Adobe stock
- **Distribution :** les distributeurs bénévoles des Amis du Votre Ville

- **Publicité** ☎ 01 69 51 83 78
- **Dépôt légal :** juillet 2022 - N° 247 84 11
- **Impression :** Imprimerie de Compiègne

Imprimé sur papier PEFC

Rédacteur en chef de 1972 à 2002 : André Fontaine

Reproduction même partielle interdite.

Si nos services mettent tout en œuvre pour vous proposer des moment d'échanges et de rencontres, les incertitudes dans lesquelles nous a plongés la crise sanitaire de la COVID 19 pourraient nous contraindre à modifier voire annuler l'organisation de certains rendez-vous annoncés dans ces pages. Suivez toutes les actualités sur le site web et sur les réseaux sociaux.

#sgdb91
@villesgdb91

Madame, Monsieur, Chers amis Génovéfains,

Aux élections législatives, qui auront encore été marquées par l'abstention, succèdent une crise politique et institutionnelle inédite. *Aucun des groupes parlementaires ne peut se prévaloir d'avoir obtenu une majorité claire pour gouverner. Par ailleurs, nous ne pouvons que déplorer l'entrée massive à l'Assemblée du parti d'extrême-droite le Rassemblement National qui a fait élire 89 députés, son plus haut niveau historique.*

Cette situation se produit dans un contexte déjà particulièrement difficile. *La crise sanitaire perdure, tandis que la guerre a refait surface au cœur du continent européen. Et cela a des conséquences directes en France avec l'apparition de pénuries et une inflation inégalée depuis près de 40 ans.*

Cette situation inédite appelle des élus, des réponses rapides et fortes en matière de pouvoir d'achat, de justice sociale, de sécurité, d'action climatique et de services publics de proximité.

> ***A Sainte Geneviève, l'équipe municipale est donc pleinement mobilisée pour protéger les Génovéfains et apporter des réponses concrètes aux conséquences de ces crises, en agissant au quotidien comme sur les grands projets pour une Ville qui répond aux défis de notre siècle.***

Une Ville qui rayonne, qui répond aux enjeux de la transition écologique, qui est au rendez-vous de la solidarité et porte toujours en étendard nos valeurs républicaines de Liberté, d'Égalité, de Fraternité et de Laïcité.

Ainsi, c'est une équipe municipale unie et soudée, profondément attachée à notre Ville, qui œuvre chaque jour pour ***protéger notre jeunesse,*** *avec la labellisation -Cité Educative- obtenue après un combat de deux ans auprès de l'État afin d'obtenir des moyens supplémentaires pour nos jeunes en difficulté. Pour* ***protéger les plus modestes*** *qui sont les plus impactés par les crises que nous traversons, c'est la volonté que nous réaffirmons avec la création du -Secours Génovéfain-. Pour* ***protéger le climat,*** *qui est le fil rouge de toutes nos politiques publiques, l'implantation de la Géothermie, la végétalisation de la Place du Marché, la réhabilitation thermique de nos gymnases ou encore le développement des circuits courts dans notre nouvelle cuisine centrale à Perray-Vaucluse sont autant d'exemples concrets.*

Sainte Geneviève c'est aussi tous ces moments de convivialité et de cohésion que nous retrouvons avec plaisir. *L'occasion d'échanger, de partager que ce soit à la -Fête des Mômes-, la -Fête de la Musique-, lors des repas de rues ou lors de la première édition de la -Fête des Sports-, quelle joie de pouvoir de retrouver Sainte Geneviève, une Ville à vivre pour tous.*

Je vous souhaite un bel été et espère vous retrouver nombreux sur les activités sportives, culturelles et de loisirs concoctées par les services de la Ville dans le cadre du programme -Un été à Ste Gen-.

Vous pouvez compter sur notre engagement déterminé au service des Génovéfains sans exclusive.

Frédéric PETITTA
MAIRE DE SAINTE-GENEVIÈVE-DES-BOIS
VICE-PRÉSIDENT DE CŒUR D'ESSONNE AGGLOMÉRATION

ET SI VOUS INVITIEZ LE MAIRE CHEZ VOUS ?

Après une longue période de pause en raison de la situation sanitaire, **comme il s'y était engagé, Frédéric PETITTA vous donne rendez-vous, chez vous !** Vous êtes un groupe de voisins ou d'amis, vous souhaitez discuter dans une ambiance conviviale de la vie quotidienne et de l'avenir de Sainte-Geneviève-des-Bois, le Maire est disponible, en soirée, dans la semaine ou le week-end, au moment du café, pour venir à votre rencontre et échanger avec vous et chez l'un d'entre vous sur tous les sujets que vous souhaiteriez aborder.

Pour inviter le Maire, rien de plus simple. Il vous suffit de prendre rendez-vous et de vous engager à réunir un minimum de 8 Génovéfains à votre domicile.

Pour fixer une date avec le Maire, le-maire@sgdb91.com ou 01 69 46 80 11

ÉCO-RESPONSABILITÉ

Le Troc aux Plantes

Perçu il y a bien longtemps comme une curiosité, le -Troc aux Plantes- est désormais un rendez-vous couru par de nombreux Génovéfains et unanimement reconnu grâce à l'association des -Jardiniers en Essonne-. **La nouvelle édition du -Troc aux Plantes- s'est déroulée parallèlement aux portes ouvertes de la Ferme de Liers le samedi 7 mai.** On y vient pour échanger une bouture de rosier contre un plant de laurier, échanger ses astuces dans un esprit non commercial et convivial. Une autre manière d'appréhender le jardinage et la richesse du vivant, sans dépenser d'argent. **C'est bon pour la terre, bon pour la biodiversité et excellent pour le porte-monnaie !**

« On vient chaque année à la -Fête des Plantes- car les exposants sont des passionnés, toujours prêts à nous donner le bon conseil pour faire pousser nos plantes. Les prix sont souvent moins chers que dans les grandes jardineries. Et le décor est somptueux ! »

STÉPHANIE ET DOMINIQUE

DE L'INTÉRIEUR...

4èmes Portes Ouvertes de la Ferme de Liers

Ce sont des jardiniers mais aussi des magiciens... ce sont les agents des Espaces verts de la Ville. **Comme chaque année, le samedi 7 mai, ils ouvrent leurs portes, chez eux, à la Ferme de Liers.** L'occasion d'échanger avec les habitants, de montrer leurs tours pour fleurir nos parterres et nos espaces verts, de faire visiter les tunnels de production florale ou d'évoquer leurs missions quotidiennes dans la Ville. Des pratiques qui évoluent constamment avec pour objectifs le développement durable, le respect de la nature et la préservation de la biodiversité. **Ce travail des Espaces verts permet à Ste Gen' d'être la Ville la plus fleurie du département,** et cela n'a finalement pas grand chose à voir avec la magie !

PROJET **RÉALISÉ !**

PLUS DE 40 EXPOSANTS

RETOUR EN IMAGES...

LA FÊTE DES PLANTES : UN WEEK-END DE TOUTE BEAUTÉ !

« Enfin, notre fête est de retour ! » entend-on au pied du Donjon. **C'est peu dire que cette 15ème édition de la -Fête des Plantes- était attendue par les habitants de la Ville !** Après deux ans d'absence, les horticulteurs, pépiniéristes et associations œuvrant pour la nature se sont de nouveau donné rendez-vous les 16 et 17 avril derniers. **Ce sont plus de 40 exposants qui année après année renouent avec cette fête devenue incontournable pour les Génovéfains.** Balade printanière pour les uns, achat intelligent et raisonné pour d'autres ou simplement « plaisir des yeux » ... Il y a mille et une bonnes raisons de profiter de cet événement organisé dans ce cadre magique. **Cette manifestation gratuite et ouverte à tous permet enfin de sensibiliser petits et grands à la préservation de l'environnement et de la biodiversité.** Enfin pour les 800 participants au concours floral, la meilleure raison de venir était de récupérer les barquettes de fleurs distribuées par la Ville, **car la -Fête des Plantes- à Ste Gen', c'est toute l'année, dans toutes les rues et tous les jardins...**

PROJET EN COURS

ÉCO-RESPONSABILITÉ

La Ville se dote d'un Atlas de la Biodiversité Communale

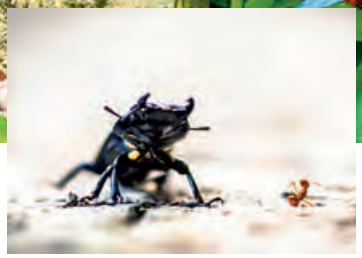

Quelles sont les espèces végétales rares du Parc Pierre ? Quels insectes doivent être protégés à la Châtaigneraie ? Quels espaces doit-on préserver pour les oiseaux nichant au bord de l'Orge ? Ces réponses seront données par l'Atlas de Biodiversité Communale, une démarche pour mieux appréhender le vivant sur notre commune, le préserver et aménager la Ville en fonction de la nature et des êtres vivants.

Le vivant doit être préservé. A l'aube de la 6ème extinction, les villes ont un rôle majeur à jouer dans ce combat, notre commune y prend toute sa part. L'Atlas de la Biodiversité Communale (ABC) a été créé par l'État. C'est une démarche qui permet à une commune de connaître, de préserver et de valoriser son patrimoine naturel. Un Atlas de la Biodiversité Communale est donc un inventaire des milieux et espèces présents sur un territoire donné. **Il a pour objectif d'impliquer à terme l'ensemble des acteurs d'une commune (élus, citoyens, associations, entreprises…) en faveur de la préservation du patrimoine naturel.**

La réalisation de cet inventaire, qui se veut exhaustif, permet d'identifier l'ensemble des espèces végétales et animales présentes sur la Ville, de la plus ordinaire à la plus rare, et les éventuelles espèces envahissantes.

Mais il n'est pas que cela : plus qu'un simple inventaire naturaliste, **un ABC est aussi un outil d'information et d'aide à la décision pour les collectivités pour faciliter l'intégration des enjeux de biodiversité dans leurs démarches d'aménagement et de gestion.** Il permet notamment de répondre à ces questions : dans quel état est la biodiversité sur la commune ? Quels sites sont à protéger ? Quelles liaisons à créer et de quelle sorte entre différents espaces verts ? Quelles améliorations de gestion apporter pour favoriser la biodiversité ? entre autres...

L'Atlas de la Biodiversité Communale donne lieu à la production de **trois types de rendus : la réalisation d'inventaires** naturalistes de terrain, **des cartes d'enjeux de biodiversité** qui pourront être intégrées dans les projets d'aménagement et de valorisation du territoire et enfin **la production de publications ou de rapports relatives à la mise en œuvre de l'ABC** et des perspectives qui en découlent. **La démarche peut se résumer ainsi : on recense, on précise les enjeux et on préconise !** Il faut donc dans un premier temps réaliser un inventaire de la faune et de la flore de l'ensemble de la commune qu'il s'agisse d'espaces publics, ou privés identifiés comme susceptible d'être intéressants, si le propriétaire donne son accord.

Le groupement de naturalistes -Ecolo'Gie- est en cours d'intervention dans la Ville. Ils ont déjà réalisé les premiers passages pour la détermination de la flore présente sur la commune, sur les papillons de jour, les amphibiens, les reptiles, les oiseaux et les odonates, les libellules par exemple. **En juin ont eu lieu les premières visites pour les orthoptères et mantoptères (les sauterelles) et les chauves-souris.** Pour chaque

groupe, 4 passages auront lieu dans l'année du printemps à l'automne. Vous croiserez certainement dans notre Ville des écologues, des botanistes ou des chiroptérologues, spécialistes des chauves-souris. **La préservation de la biodiversité est l'affaire de tous, la Ville s'engage, les citoyens aussi !** ■

RÉUNION PUBLIQUE

Sensibilisation à l'environnement

Dès la rentrée s'ouvrira une longue période de sensibilisation de tous à la préservation de la biodiversité. Pour convaincre, il faut savoir. **Ainsi, une réunion publique ouverte à tous aura lieu le 8 septembre de 19h à 21h30, à la salle du Miroir (parking de l'Hôtel de Ville), en présence des bureaux d'études qui viendront exposer la démarche et les événements à venir.** Durant l'année, plusieurs événements seront organisés, et au printemps 2023 l'ensemble de la population sera conviée à une visite des sites les plus favorables à la biodiversité, en présence des naturalistes. Nous vous en reparlerons dans ce journal.

Avec le soutien financier de l'Office français de la biodiversité et de la Région Ile-de-France.

Des ateliers de concertation, des temps d'échanges avec les habitants auront lieu pendant toute la durée de l'élaboration du PLU.

RÉVISION DU PLU

L'ABC, une étude liée au Plan Local d'Urbanisme

L'ABC sera directement intégré au diagnostic du territoire réalisé dans le cadre de la révision du PLU -Plan Local d'Urbanisme- en apportant l'ensemble des informations connues sur la biodiversité de la Commune. Ses cartographies d'enjeux seront également prises en compte dans le document afin que les aménagements futurs de la Ville ne viennent pas mettre en péril la biodiversité existante et au contraire, la favorisent, par exemple en améliorant la circulation des espèces sur le territoire. Une seconde étude réalisée en parallèle du PLU viendra apporter des éléments de réponses quant à la préservation de la biodiversité génovéfaine : l'étude sur la trame noire. Cette dernière s'intéresse plus particulièrement à l'impact de la lumière sur les espèces. Ses résultats seront connus en fin d'année. **Sainte Geneviève poursuit ainsi sa transition environnementale en se donnant les moyens de définir un PLU le plus exemplaire possible.**

✔ PROJET EN COURS

LUTTE CONTRE LES NUISIBLES

Des nichoirs en Ville contre les moustiques

La chaleur aidant les moustiques sont de retour avec leurs lots de désagréments. La Ville veut déployer des nichoirs pour favoriser les espèces grandes consommatrices de moustiques **comme les chauves-souris, les martinets, les mésanges et les hirondelles de fenêtre.** Des nichoirs à mésanges en kit seront montés par les jeunes fréquentant le service jeunesse cet été afin de les sensibiliser à la biodiversité. **Ils seront implantés à proximité des sites sensibles notamment de la vallée de l'Orge ou des écoles, au parc Pierre et dans les cimetières.** Des nichoirs pour les autres prédateurs de moustiques seront installés ensuite avec l'aide de l'ABC (voir article çi-contre) qui répertorie les sites de présence ou ceux favorables à ces espèces.

Cependant, la lutte contre ces insectes est l'affaire de tous. Les moustiques adorent les petites retenues d'eau où ils prolifèrent ; ne laissons donc pas d'eau dans les soucoupes de pot de fleurs, il faut les vider ou y mettre du sable pour empêcher la ponte, pensons aux gamelles du chien non vidées, les gouttières bouchées ou les vieilles piscines. **Notez aussi que certaines plantes font fuir les moustiques comme la citronnelle ou le basilic citron.**

DOSSIER TRAVAUX

VISITE DU JURY -VILLES ET VILLAGES FLEURIS-

En route pour conserver les 4 Fleurs !

Le jury du label -Villes et Villages Fleuris- a visité notre commune le jeudi 07 juillet. Les 4 membres, Martine Lesage (Directrice du Conseil National des Villes et Villages Fleuris), David Richard (Directeur Pôle espaces publics de Quétigny en Côte-d'Or), Thierry Saulnier (Directeur des espaces verts de Montbéliard dans le Doubs) et Nicolas Fritz (Directeur des Services Techniques de Maisons-Alfort) ont visité le Cimetière russe, la Ferme de Liers et le parc Pénafiel, ont effectué un passage devant l'église, l'Hôtel de Ville, le parc Pablo Néruda et notre Donjon...

Rappelons que Ste Gen' est la seule Ville de l'Essonne labellisée 4 Fleurs, la plus haute distinction, et a reçu la distinction spéciale du jury de la diversité végétale. La récompense du travail commun des services des Espaces verts et de tous les habitants !

Le « book fleuri » a été remis aux membres du jury (vous pouvez le consulter en le téléchargeant sur le site de la mairie en "flashant" le QR code çi-dessous).

DOSSIER TRAVAUX

Vue d'artiste de la nouvelle place boisée du marché du Donjon.

TRAVAUX D'ÉTÉ

Ste Gen' se prépare aux défis de demain !

Des travaux pour une Ville plus belle, plus respectueuse de l'environnement et plus facile à vivre... De la nouvelle place du marché du Donjon à la végétalisation de l'avenue de la Grande Charmille en passant par l'arrivée de la géothermie, une énergie propre, renouvelable et plus économique, notre Ville se transforme profondément. **Ces travaux répondent concrètement aux changements majeurs qui nous attendent, aux défis de demain ; création d'ilots de fraicheur, plantation d'arbres pour lutter contre le changement climatique, baisse du pouvoir d'achat avec l'installation du réseau de géothermie et nouveaux usages urbains en facilitant les circulations douces pour rendre notre Ville plus verte, plus conviviale et plus belle,** car ces travaux se font toujours dans le respect de l'identité de Ste Gen'.

DOSSIER TRAVAUX

PROJET EN COURS

PLACE DU MARCHÉ DU DONJON

Préparer la Ville aux changements climatiques

Plus verte, plus ombragée et plus conviviale. La place Saint Exupéry va connaître une réfection profonde cet été avec des allées pavées, des arbres majestueux et une halle rénovée en deux temps.

Les températures caniculaires du mois de juin nous ont rappelé l'importance des îlots de fraîcheur en Ville. **Le projet de rénovation de la place du marché s'inscrit complètement dans cette démarche. Cette place de plus 5000 m² où les habitants de tous les quartiers se retrouvent deux fois par semaine pour le marché méritait bien une rénovation profonde.** Cet espace bitumé où la part laissée aux piétons et vélos est trop mince, **va se transformer en place boisée avec des allées pavées où il fera bon faire ses courses ou déjeuner en terrasse à l'ombre.**

Le bitume, symbole de modernité d'un autre temps, cumule tous les défauts ; il empêche l'eau d'alimenter les nappes phréatiques, il est un frein au développement de la biodiversité, il rejette la chaleur et participe donc au réchauffement ambiant. **Voilà pourquoi la Ville a décidé de végétaliser 30 % de cette place.**

Le carrefour de la Marée-Chaussée sera modifié pour que les voitures ralentissent fortement en empruntant la rue des Églantiers et ne bloquent pas le rond-point. Le passage piéton sera aussi sécurisé et les piétons pourront alors emprunter une voie entièrement piétonne, à l'ombre de part et d'autre **d'une allée d'arbres de haute tige puisqu'ils mesureront de 4 à 6 mètres dès leur plantation et culmineront bien plus haut dans les années à venir.** Des parterres fleuris par la Ville renforceront l'aspect bucolique de ce nouveau marché.

Cette grande allée centrale sera alignée avec l'axe du Donjon, mettant ainsi en valeur le patrimoine de la Ville. Au sol, la Municipalité a choisi des pavés en grès pour les circulations piétonnes lui donnant un air de place du sud où il fera bon se promener. **Un espace vert de 260 m² sera aussi créé rue des Églantiers.**

Un espace agréable à vivre et à circuler.

Vue d'ensemble du projet.

Ces choix forts de végétalisation sont une réponse concrète au problème de perméabilisation des sols. Le tout béton est devenue une hérésie, **il faut permettre à l'eau de suivre son cycle naturel, de nourrir les sols. L'eau de pluie, un bien précieux, sera aussi récupérée en partie dans une cuve enterrée de 40 000 litres,** un outil de régulation lors de fortes pluies ou de périodes plus sèches. Notez aussi qu'un local à déchets en bois s'inscrira discrètement dans le paysage pour un tri encore plus écologique.

REDISTRIBUTION DES PLACES DE STATIONNEMENT

La volonté de la Mairie est de rééquilibrer la place de la voiture en Ville et celle laissée aux circulations douces, les vélos, trottinettes et piétons. **Voilà pourquoi trois poches de stationnement indépendantes seront créées totalisant 95 places.** Cette redistribution intelligente permettra aux Génovéfains, quels que soient leurs modes de transports, de se réapproprier cette place. Notez que pour les familles venant en bus au marché, la desserte se fera au même endroit.

Cette rénovation s'inscrit dans un projet plus vaste de rénovation du quartier, puisque le trottoir de la route de Corbeil, côté Poste sera agrandi et une piste cyclable créée pour les familles circulant entre le centre-ville et le Parc Pierre. **Un projet ambitieux, esthétique, écologique qui n'oublie personne.**

SOUTENIR LE COMMERCE DE PROXIMITÉ

Cette requalification marque l'attachement de la Ville à ses marchés. Ce nouvel aménagement permettra de redynamiser un des plus grand marché du département et valoriser l'ensemble des commerces autour de la place. ■

DOSSIER TRAVAUX

Vue d'artiste de la nouvelle place boisée du marché du Donjon.

93
ARBRES SERONT PLANTÉS SUR LA FUTURE PLACE

1/3
DE LA PLACE SERA VÉGÉTALISÉE

Réhabilitation environnementale et énergétique de la halle du marché

Une première phase de travaux prévoit des travaux de rénovation (peinture, résine au sol, changement des portes), d'installation de leds, **mais aussi de panneaux photovoltaïques sur la toiture en 2023.** L'objectif étant d'assurer l'autonomie énergétique du bâtiment en premier lieu.

Retrouvez votre marché pendant les travaux

Durant les travaux, le marché sera maintenu le dimanche. **À partir du 17 juillet, vous retrouverez vos commerçants de la Halle autour du Donjon sous des barnums. Quant aux commerçants volants, ils seront repositionnés rue des Églantiers, rue de l'Orangerie et sur l'avenue du Château.**

DOSSIER TRAVAUX

PROJET EN COURS

POUVOIR D'ACHAT

Géothermie, pour l'environnement et le pouvoir d'achat

Si les prix du gaz, du carburant et du fioul flambent dans des proportions inédites, une solution existe sous nos pieds, c'est la géothermie. C'est le choix opéré par la Ville. Les premiers raccordements à ce réseau ont débuté fin mai. La géothermie est la solution d'avenir pour se chauffer sans se ruiner, sans exploiter nos ressources et se mettre à l'abri des aléas des fluctuations du marché.

Premiers raccordements.

La géothermie est une énergie propre, renouvelable et relativement facile à mettre en place sur notre territoire essonnien. **En effet sous nos pieds, à 2000 mètres de profondeur, dort un véritable trésor, une nappe phréatique à plus de 70°.** Cette chaleur peut être captée et conduite grâce à des plaques et conduits souterrains aux pieds d'immeubles collectifs et **remplace les chaudières au gaz ou au fioul.** Cette eau chaude peut ensuite être renvoyée à son lieu d'origine où elle se réchauffe à nouveau. **La géothermie est donc une énergie renouvelable propre.** La Société d'Exploitation des Énergies Renouvelables (SEER) est en charge de l'exploitation de la géothermie sur notre territoire et raccorde aujourd'hui 11 000 logements. La SEER est une Société Publique Locale dont les actionnaires sont les villes fondatrices de Grigny, Viry-Châtillon et les villes de Fleury-Mérogis et Sainte-Geneviève-des-Bois. En devenant membre du conseil d'administration, notre Ville envoie un geste politique fort **qui permet aux habitants de bénéficier d'une énergie propre, en accord avec les engagements français de la COP 21, de réduire nos émissions de carbone et de préserver leur pouvoir d'achat.**

SE RACCORDER AU RÉSEAU EXISTANT

Après Fleury-Mérogis qui vient de se raccorder au réseau « mère », c'est au tour de Sainte Geneviève de rejoindre celui de notre voisin. **Ce ne sont pas moins de cinq équipes différentes qui sont à l'œuvre simultanément dans notre Ville pour que le quartier de Saint-Hubert et les équipements publics attenants (médiathèque, écoles, gymnases…) puissent bénéficier de cette source de chaleur responsable.** Chacune des équipes a pour mission de creuser une tranchée d'1,50 m de profondeur, d'y installer des tuyaux puis de recouvrir ce chantier. **Ces mini-chantiers avancent de 200 à 300 m toutes les trois semaines.** Ces travaux s'effectuent à la fois sur le domaine public et le privé. Côté public, les équipes créent le réseau primaire qui est ensuite relié aux 24 sous-stations qui alimenteront le domaine privé. Notez que deux équipes supplémentaires travaillent à la mise en conformité des sous-stations de chauffage afin d'adapter le réseau existant à la géothermie. **Les travaux ont débuté fin mai, avec des gênes restreintes pour les automobilistes puisque certaines rues seront rendues à sens unique le temps d'intervention.** Notez que l'avenue de la Liberté par exemple aura une circulation alternée par feux du 18 juillet à fin septembre. Pour le domaine privé, les bailleurs sont en charge de communiquer à leurs résidents la nature des travaux et la gêne occasionnée. **La fin des travaux est prévue courant octobre.**

D'ici la fin du mandat en 2026, grâce au déploiement de la géothermie auprès des Génovéfains et au sein de nos bâtiments publics, nous aurons évité le rejet de plus de 4 000 tonnes de CO^2 soit l'équivalent de 500 cuves de fioul par an. ■

Les travaux à côté de l'Espace Nautique.

DOSSIER TRAVAUX

Les travaux extérieurs.

PROJET EN COURS

CIRCUITS COURTS

La cuisine centrale s'installe à Perray-Vaucluse

Plus spacieuse, plus proche des lieux de production, plus fonctionnelle, la fin des travaux et le déménagement de la cuisine municipale à Perray-Vaucluse cet été marque un peu plus la volonté de la Ville de privilégier les circuits courts et le « bien manger » de nos enfants.

Tout est question d'opportunité et de vision. A l'annonce du départ du groupe hospitalier Perray-Vaucluse, **la Ville s'est immédiatement mise sur les rangs pour acheter la cuisine laissée vacante jusque-là détenue par le Groupe Hospitalier Universitaire (GHU) Paris psychiatrie & neurosciences.** Une cuisine partiellement équipée qui correspond parfaitement aux critères exigeants de la cuisine collective. **Notre cuisine centrale située derrière l'Hôtel de Ville commençait à devenir exigüe depuis sa création dans les années 70.** Avec un stockage limité en sous-sol et un monte-charge sous-dimensionné, cette cuisine avait fait son temps. La devise de la restauration scolaire ou les repas portés à domicile, mission de service public, a toujours été de cuisiner "maison", à base de produits frais, permettant ainsi la maîtrise des coûts, l'équilibre des repas avec une vraie souplesse de fonctionnement. Cette mission de service public est toujours restée Municipale, aucune raison que cela change.

Le choix d'acheter une cuisine quasi fonctionnelle sur le site de Perray-Vaucluse s'inscrit dans une logique de maîtrise des coûts mais aussi de développement durable. Investir une cuisine fonctionnelle mais inoccupée depuis 5 ans revient beaucoup moins cher que de rénover ou d'en bâtir une. Autre avantage, cette nouvelle cuisine se situe à quelques centaines de mètres de la future ferme urbaine dans le cadre du projet -Sésame-. **Celle-ci fournira en circuit court des fruits et légumes bio aux cuisiniers de la Ville comme nous le faisons actuellement avec la Ferme de l'Envol sur la Base Aérienne 217.**

Ce lieu, facile d'accès s'inscrit dans **la volonté municipale de participer à la reconversion de ce site vert avec l'arrivée de la Ferme Urbaine.** Cette cuisine dépasse largement notre besoin de 3000 repas quotidiens avec une capacité de production de 5500 repas. **Voilà pourquoi il a été proposé à d'autres communes de mutualiser cet espace.** Certaines communes plus modestes pourront ainsi bénéficier de structures existantes, participer aux coûts de fonctionnement et se lancer dans une politique de développement durable. Les 17 agents de la cuisine et deux livreurs de repas à domicile ont installé leurs fours et leurs sauteuses au premier étage de ce bâtiment de 2500 m². Ce nouvel espace dédié à la cuisine de 1500 m² contre 700 m² pour l'ancienne possède de nombreux avantages : un espace de stockage plus accessible pour les agents, beaucoup plus important, qui permet aux équipes d'acheter en plus grande quantité donc de bénéficier de réductions importantes et de monter en gamme en termes de qualité de produits. ***« Notre équipe est encore plus motivée »,* nous explique Denis Trasfi, en charge de la cuisine centrale. Il a hâte de s'installer dans ces nouveaux locaux. *« C'est un formidable outil de travail ! ».***

Les premières assiettes cuisinées -made in Perray-Vaucluse- seront livrées **cet été à domicile et à la rentrée dans toutes les écoles de la Ville !** ■

RAPPEL : LOI EGALIM

Les assiettes de nos enfants contiennent 30 % de produits bio (la moyenne nationale se situe à 6%) et **20% de produits labellisés,** respectant ainsi la loi Egalim.

La cuisine centrale en cours d'aménagement.

UNE CAPACITÉ DE 5500 REPAS

DOSSIER TRAVAUX

PROJET EN COURS

La nouvelle médiathèque va ouvrir à la rentrée !

C'est un bâtiment où tous les savoirs seront réunis. Cette médiathèque est un symbole de la volonté de la Ville et de l'Agglo de mettre la culture en plein cœur des Aunettes. État des lieux de cet équipement qui va changer durablement notre Ville.

Impossible de la louper. Majestueusement implantée au cœur de la place Dimitrov, l'immense médiathèque de plus de 2400 m² avec ses teintes cuivrées est un écrin dans le quartier des Aunettes.

Rappelons le combat d'Olivier LÉONHARDT pour que ce bâtiment soit construit ici, dans ce quartier populaire.

Après plusieurs retards dûs en grande partie à la pandémie, elle ouvrira ses portes fin septembre. En plus du prêt de livres, de musiques, de films ou de jeux vidéo, les missions classiques des médiathèques, **cet espace innovant vous réserve bien des surprises.** Il est pensé comme **un espace de rencontres** où tous les Génovéfains trouveront une activité à leurs goût et l'envie de -Faire ensemble-. Car c'est aussi l'une des ambitions de ce lieu hors norme : encourager le développement de projets participatifs. Le programme -Consommer autrement- développé par l'Agglomération en est un bon exemple ; chacun sera invité à collecter les matériaux nécessaires aux ateliers (tissus, objets de récupération, etc.) afin de produire des projets respectueux de la préservation des ressources naturelles.

Les plus geeks ou les curieux auront un espace dédié à l'innovation ; c'est ce qu'on appelle un -Fab Lab-. Il sera intégré au cœur de la médiathèque et permettra aux ingénieurs en herbe et autres porteurs de projets de laisser libre cours à leur imagination et à leur créativité. Imprimante 3D et découpeuse laser seront ainsi mises à la disposition du public, lors d'animations scolaires, d'ateliers thématiques ou sur simple réservation.

L'auditorium de la médiathèque est un équipement culturel supplémentaire en Ville. Installé au rez-de-chaussée avec ses 80 places assises, ses gradins rétractables et ses murs en bois clair, il vous permettra de profiter de concerts et d'animations culturelles. Sa programmation sera ouverte aux associations culturelles de la Ville, aux compagnies résidentes de la Piscine D'en Face, aux écoles ou au Centre Noureev.

Conçue comme un lieu d'échanges et de partage, cette nouvelle médiathèque donnera par ailleurs l'occasion de renforcer les actions en direction des ados et des jeunes adultes. Prêts de tablettes, Wi-Fi, ordinateurs ou espaces de détente, cet équipement moderne et baigné de lumière deviendra le point de rendez-vous de toutes les jeunes générations, de tous les quartiers. Des espaces spécifiques seront partagés entre des acteurs de la Ville ; la -Ste Jeune Académie- disposera d'une salle accessible indépendamment des horaires de la médiathèque pour le soutien scolaire et la MJC avec sa ludothèque associative occupera 150 m² avec un patio extérieur. ■

Le bâtiment de la médiathèque dans le quartier des Aunettes, à deux pas du lycée, de deux collèges et de nombreuses écoles.

DOSSIER TRAVAUX

RÉNOVATION ET EXTENSION DU GYMNASE ROMAIN ROLLAND

PROJET EN COURS

Moins énergivore, plus proche des sportifs !

Après le gymnase Raymond Poulidor, la Ville rénove et agrandit le gymnase Romain Rolland. Des travaux lourds engagés pour un meilleur confort des sportifs et une isolation performante. Une action forte pour accompagner la transition énergétique et pratiquer le handball ou le tir à l'arc dans les meilleures conditions possibles.

La Ville a lancé en 2018 une mission d'études et d'assistance à personne publique dans le cadre d'un projet de -Contrat de Performance Énergétique (CPE)- pour cinq de ses gymnases. De nombreux équipements sportifs en France sont devenus des « passoires énergétiques ». Ce plan a donc pour but **d'améliorer l'état général des installations, de sécuriser les pratiques et les usagers, de remettre les équipements aux normes en vigueur et d'améliorer le confort des pratiquants et du personnel.**

C'est dans ce cadre que s'inscrit la rénovation du gymnase Romain Rolland. Construit dans les années 70, ce gymnase est bien connu des pratiquants du club de handball pour la grande salle et des archets du club de tir à l'arc dans la petite salle. Ce gymnase de 1600 m² est aussi un lieu de pratique sportive pour les écoles et le collège voisins.

Après 50 ans de bons et loyaux services, l'équipement est devenu vétuste, compliqué à chauffer et ne répond plus aux exigences des sportifs.

Les travaux concernent l'étanchéité de la toiture, entièrement refaite, l'isolation des façades et de la charpente, les changements complets de baies, de fenêtres et le remplacement des panneaux translucides par des panneaux plus épais et donc plus isolants. Le système de chauffage sera entièrement revu avec des panneaux rayonnants au gaz, plus silencieux que l'ancien chauffage et des lampes à LED, plus économes, remplaceront les néons et les projecteurs. Les vestiaires et les sanitaires seront refaits à neuf, les canalisations changées et l'ensemble du bâtiment rendu accessible aux personnes à mobilité réduite.

La nouveauté la plus spectaculaire pour le public réside dans la création d'un étage au-dessus des vestiaires de 200 m² intégrant des locaux de rangement et une salle de réunion pour le club de handball, un vestiaire arbitre, une salle de réunion pour les clubs et une plateforme pour les spectateurs. Cette coursive pourra accueillir environ 100 personnes lors des matchs ou exhibitions. Durant les travaux, toutes les associations sportives ont été relocalisées et les établissements scolaires ont accès aux terrains de sports extérieurs.

Les premiers coups de pelle ont débuté au mois de juin avec une inauguration programmée pour le début d'année 2023. La rénovation des équipements sportifs est l'un des objectifs majeurs de la Commune et s'inscrit dans la volonté politique de développer la pratique du sport de loisirs et de haut niveau. **Rappelons que notre Ville compte le club omnisports le plus important de l'Essonne, de nombreux sportifs d'envergure nationale et internationale.**

Offrir des équipements sportifs à la hauteur de cette ambition est essentielle, et permettra d'entretenir cette dynamique sportive, bénéfique pour la santé des Génovéfains, importante pour le rayonnement de notre Ville et sa cohésion.

Le sport pour tous mais dans de bonnes conditions et dans le respect de l'environnement ! ■

Perspective du nouveau gymnase R. Rolland.

DOSSIER TRAVAUX

PROJET EN COURS

ACCESSIBILITÉ DE LA GARE POUR TOUS

La SNCF lance les travaux !

Les travaux de la passerelle reliant les deux quartiers de la Ville séparés par les voies de trains vont débuter cet été. Ce chantier d'ampleur mené par la SNCF changera durablement la physionomie du quartier.

Elles sont arrivées ! Elles, ce sont les entreprises en charge du chantier de la passerelle reliant les deux quais mais aussi le quartier de la route de Longpont au quartier Gabriel Péri. **Une passerelle qui rend la gare accessible à tous** et qui s'inscrit dans le cadre de la loi du 11 février 2005, le Schéma Directeur de l'Accessibilité des transports en commun de l'Ile-de-France (SDA), élaboré par Ile-de-France Mobilités. Ce schéma a pour objectif la mise en accessibilité des réseaux bus et de 266 gares dont la nôtre. **Rappelons que la Ville s'est battue pour obtenir cet accès ville/ville de la passerelle alors que le projet initial se limitait à l'accès aux deux seuls quais de la gare.**

Cette passerelle sera donc accessible 24 heures sur 24 à tous les Génovéfains et usagers circulant à pied, avec poussette, en fauteuil, en vélo ou en trottinette grâce à des gouttières spécifiques pour les vélos, un emmarchement doux et également des ascenseurs.

La gare sera aussi équipée de balises sonores, de bandes de guidage et d'éveil à la vigilance ainsi que d'une barre de détection à la canne au droit des obstacles tout le long des quais **afin de permettre l'inclusion des personnes porteuses de handicap.**

Par ailleurs, une priorité est donnée aux circulations douces avec la pose de 240 places sécurisées pour les vélos. La SNCF profitera également de l'occasion pour moderniser les éclairages, la signalétique et les contrôleurs automatiques de billets, ainsi que lancer un diagnostic (si attendu par les riverains) **afin d'étudier la réduction des nuisances liées aux annonces sonores sur les quais.**

Ce chantier d'envergure provoquera quelques nuisances prévient la SNCF, propriétaire du foncier et en charge des travaux.

Des algécos accueillant les entreprises se sont donc installés sur des places de parkings redistribuées côté Gabriel Péri. **Début octobre jusqu'au mois de décembre, les travaux seront concentrés sur les quais** avec notamment une mise à niveau et un élargissement qui rendront le maintien du souterrain actuel impossible à terme. Durant toute la durée des travaux les quais seront accessibles de part et d'autre de la gare. **La liaison ville/ville sera, bien entendu maintenue grâce au passage souterrain.**

Pour assurer la circulation des RER et des trains, certains travaux seront effectués de nuit. Les premiers portiques soutenant la passerelle seront déposés en janvier prochain, les autres éléments en mars et avril et l'escalier magistral sera lui monté durant l'été 2023 **avec une mise en service partielle prévue au mois de juillet/août 2023. Les travaux seront achevés en décembre 2023.** Cette passerelle s'inscrit dans la continuité des travaux déjà engagé notamment au niveau de l'accueil de la gare.

Quelques week-ends de fermetures partielles ou totales de la gare sont prévus mais des bus de substitution seront mis en place **et une campagne de communication sera diffusée en amont.** La SNCF s'est engagée à communiquer de manière continue avec les usagers et les riverains sous forme de lettres d'informations dans les boites aux lettres, d'agents présents sur place, de visites de chantiers et de mails pour répondre à toutes les interrogations légitimes des habitants. **Le marché quant à lui continuera à vous accueillir et ne sera pas impacté.** ■

Pour toute information ou question relative aux travaux
travauxgaresaintegenevievedesbois@sncf.fr

Retrouvez l'actualité de votre ligne sur le blog de la ligne C :
malignec.transilien.com

Vue du projet en 3D.

DOSSIER TRAVAUX

PROJET EN COURS

AVENUE DE LA GRANDE CHARMILLE DU PARC

La végétalisation et le vélo à l'étude dans chaque projet !

Profitant de la réfection de la canalisation d'eau potable engagée par la Régie de l'Eau, Cœur d'Essonne Agglomération et la Ville de Sainte-Geneviève-des-Bois lancent la requalification de l'avenue de la Grande Charmille du Parc, permettant une mutualisation des travaux et ainsi des économies.

L'objectif est clair : faire de l'avenue une voie partagée et sécurisée pour les piétons et les cycles, et renforcer nettement sa qualité paysagère par une forte intégration environnementale.

Les travaux qui se poursuivront jusqu'à la fin de l'été, permettront la création de plateaux surélevés et d'un chaucidou sur le même modèle qui a déjà fait ses preuves route de Longpont et rue Emile Zola. **Les trottoirs seront élargis aux normes PMR afin de permettre la circulation des piétons, des poussettes et des personnes à mobilité réduite.**

Le stationnement sera quant à lui réorganisé afin d'offrir des places supplémentaires tout en libérant la largeur des trottoirs **afin de garder les piétons en sécurité.**

L'avenue de la Grande Charmille du Parc retrouvera une cohérence paysagère avec la création d'une placette végétalisée, la plantation de dizaines d'arbres et la création de noues arborées en bordure du parc de la Châtaigneraie **pour créer une nouvelle ambiance dans la rue.** Enfin, ces travaux permettront d'initier les premières actions que la Municipalité a souhaité mettre en œuvre pour pérenniser les boisements du Parc de la Châtaigneraie, menacés par les effets du changement climatique qui influent sur leur état de santé.

La volonté environnementale forte de la Ville se traduit avenue de la Grande Charmille du Parc **qui deviendra un exemple en matière d'intégration du vélo et des arbres dans tous les projets de voirie.** ■

PROJET EN COURS

RUE LÉO LAGRANGE

Une nouvelle piste cyclable !

Alors que les confinements successifs et le télétravail ont renforcé la part du vélo dans nos déplacements, **la Ville de Sainte-Geneviève-des-Bois s'adapte pour sécuriser les cheminements.** Nouvel exemple en date, la création d'une piste cyclable sécurisée rue Léo Lagrange. **Celle-ci permet d'apporter du confort et de la sécurité aux piétons et aux cyclistes à proximité immédiate de nombreux équipements publics :** bassin nautique, Piscine d'en Face, Salle du Champ de Foire, Cimetière russe et terrains sportifs.

Cette nouvelle piste cyclable est longée par une bande de terre qui sera plantée à l'automne avec le même type de végétaux que ceux que les Génovéfains peuvent retrouver Avenue Jacques Duclos. Cet espace végétalisé offrira une meilleure qualité paysagère au site. **La réalisation de la piste cyclable a permis de mutualiser certains travaux comme la réhabilitation de plusieurs allées du Cimetière russe et la réfection du parc de stationnement des terrains de rugby.**

PROJET RÉALISÉ !

EMBELLISSEMENT

Réfection des allées du Cimetière de Liers

Du 29 mars au 12 avril, les Services techniques ont mené des travaux d'embellissement et de réfection au sein du Cimetière russe. **Les équipes de la Ville se sont attelées à la rénovation des quatre allées côté Cimetière russe et la pose d'un nouvel enrobé sur les trottoirs. Les espaces verts sont ensuite intervenus en végétalisant les allées.** Une cinquantaine d'arbres a été plantée sur l'ensemble du site ; des poiriers, pommiers, sorbiers, féviers d'Amérique et érables rouges. Les vieilles haies d'ifs ont été remplacées par des haies multivariétales et à l'entrée du Cimetière russe des jasmins étoilés distilleront leurs parfums uniques aux parents ou nombreux visiteurs de cet espace unique en Essonne.

TRANQUILITÉ VACANCES

Pendant votre absence, prévenez la Police Municipale

Un départ en vacances est parfois source de stress ; laisser sa maison ou son appartement vide durant de longues semaines peut attirer des cambrioleurs. Pour bronzer tranquille une solution existe, elle est gratuite et se nomme -Opération Tranquillité Vacances-.

Le dispositif gratuit -Opération Tranquillité Vacances (OTV)- des services de police et de gendarmerie vous propose de veiller sur votre logement pendant votre absence et de vous prévenir en cas d'anomalie.

Il s'agit d'un service de sécurisation mis en œuvre par la Police Nationale, la Gendarmerie Nationale et la Police Municipale. Les vacanciers s'assurent ainsi de la surveillance de leur domicile, à travers des **patrouilles organisées par les forces de l'ordre.**

Ces patrouilles sont effectuées de jour comme de nuit, en semaine et le week-end. En cas d'anomalie comme une tentative d'effraction, une effraction ou un cambriolage, les bénéficiaires de ce service sont assurés d'être prévenus. Ils peuvent être informés en personne ou par le biais d'un voisin.

Ainsi informés, les victimes et leurs proches restés sur place sont en mesure d'agir au plus vite pour limiter le préjudice subi : remplacement des serrures, inventaire des objets volés, contacts avec la société d'assurance, etc.

Pour bénéficier de ce dispositif il faut en faire la demande plusieurs jours avant la période d'absence (prévoir 2 jours au minimum).

DEUX SOLUTIONS S'OFFRENT À VOUS :

- **Sur place,** à la Police Municipale.
- **Pour gagner du temps, un formulaire est accessible en ligne,** il est à remplir et à imprimer avant de se rendre sur place pour finaliser la demande. **"Flashez" ce QR CODE pour télécharger le formulaire.**

Lors de votre inscription, vous devez indiquer si votre domicile est équipé d'un système d'alarme et si vous avez demandé à une personne de confiance de passer régulièrement afin d'éviter toute confusion avec un cambrioleur.

En cas de retour anticipé, pensez à prévenir les forces de l'ordre !

Police Municipale
218/220 route de Corbeil
☎ 01 70 58 96 46

ZOOM...

Les bons réflexes pour éviter les cambriolages

Il faut vérifier vos équipements, serrures et portes avant de quitter votre domicile. Pour les pavillons, posséder **un éclairage extérieur** à détecteur de mouvement et un système d'alarme automatique sont un vrai plus. Il est essentiel de **ne pas laisser dans votre jardin des objets utiles au cambriolage comme une échelle.** Évitez de garder chez vous de l'argent en liquide et des objets de valeurs. **Laissez des signes de présence dans votre domicile,** ne laissez pas votre courrier s'accumuler, demandez à un voisin de vous le récupérer. Il faut prévenir ses voisins en cas de départ qui pourront ouvrir et fermer vos volets régulièrement pour masquer votre absence et **enfin, ne jamais laisser ses clefs sous le paillasson ou dans sa boîte aux lettres.**
Si vous êtes témoin d'un comportement suspect, appelez le 17.

BIENVENUE

Sébastien Pottin : nouveau chef de la Police Municipale

Arrivé en début d'année à la direction de notre Police Municipale, Sébastien Pottin est un policier municipal aguerri puisqu'il compte 15 années de service. Il a dirigé la Police Municipale d'Étampes durant 7 ans avant de rejoindre notre commune et connaît donc parfaitement notre territoire. *« Mon engagement est d'accompagner le Maire à développer le service Police Municipale créé depuis 2019 et d'investir le terrain au profit des Génovéfains. »* explique le chef de la Police Municipale. **Une police en plein développement ; elle comptait 3 policiers au mois de juin, deux recrues sont venues en support et deux sont en cours de recrutement.** La Police Municipale travaille quotidiennement et de manière coordonnée avec la Police Nationale. Il existe d'ailleurs une convention de coordination entre le Maire, le Préfet et le Procureur de la République. **La Police Municipale est épaulée par les opérateurs et opératrices du Centre de Supervision Urbain de la Police Municipale qui exploitent 120 caméras permettant de sécuriser la voie publique.** Ces nouvelles caméras viendront étendre le maillage pour vidéo-protéger au mieux les espaces publics.

FOCUS...

Rappel des règles pour passer un été paisible

L'été est synonyme de vacances pour beaucoup et de relâchement pour d'autres. Rappelons quelques règles pour que l'été reste une période relaxante pour tous les Génovéfains.

Rodéos motorisés

Rappelons que seuls les véhicules homologués dits « réceptionnés » avec une plaque d'immatriculation, ont le droit de circuler sur le domaine public. **Tous les autres, pocket-bike, mini-quads, moto-cross sont interdits à la circulation.** La Commune a pris un arrêté interdisant les rodéos et selon les nouvelles dispositions votées le 3 août 2018 à l'Assemblée Nationale, **il est désormais possible de saisir ces engins. Les peines et amendes encourues ont été durcies passant à 1 an d'emprisonnement** pour les chauffards qui compromettraient la sécurité des usagers ou qui troubleraient la tranquillité publique **assortie d'une amende de 15 000 €.** La saisie du véhicule est donc autorisée **ainsi que la suspension du permis pour trois ans.** Pensez à votre sécurité et à celle des autres !

Le bruit

L'été est propice au jardinage, aux fêtes en extérieur, sources de nuisances. Notez qu'**il est interdit de tondre la pelouse le dimanche à partir de midi et la semaine entre 12h et 14h.** Quant à la musique, **si le tapage nocturne débute à 22h, le tapage diurne est aussi répréhensible durant la semaine entre midi et deux.**

Le barbecue sauvage

Il convient là encore d'être civique et d'éviter de faire cuire ses saucisses en pleine canicule. **Des braises peuvent s'envoler et déclencher des départs de feu.** Également, le rassemblement sur la voie publique est strictement encadré.

Borne incendie

Malgré une forte chaleur, **les bornes incendie n'ont pas vocation à être ouvertes à loisir.** Depuis le 15 février 2022, **l'amende prévue pour l'ouverture des bornes est de 750 €.** Les pompiers doivent avoir accès 24H sur 24H à ces points d'eau, cela peut sauver des vies.

Si vous assistez à un délit mettant la vie de personnes en danger, il convient d'appeler immédiatement la Police Nationale au 17 ou la Police Municipale. Sachez que les images tirées des caméras de surveillance peuvent alimenter une procédure. Enfin et surtout pour que l'été reste la saison de la convivialité, des échanges et des fêtes, **soyons civiques, nous avons tout à y gagner !**

BUDGET

FINANCES DE LA VILLE

Un budget 2022 au service des Génovéfains !

Le budget est la traduction en chiffres des engagements pris devant les Génovéfains. Dans un contexte extrêmement difficile lié à la crise sanitaire et à ses conséquences économiques et financières, mais également à la guerre en Ukraine et aux fortes tensions inflationnistes qu'elle suscite, le budget 2022 concilie une gestion rigoureuse et une forte ambition pour notre Ville.

Sans aucune augmentation d'impôts, ce budget permet de poursuivre la modernisation de Sainte-Geneviève-des-Bois pour en faire une Ville toujours plus chaleureuse, accessible, éco-responsable et où il fait bon vivre.

Notre commune aborde avec vigueur le tournant de la transition écologique en poursuivant la rénovation thermique de ses bâtiments publics et notamment de ses gymnases alliant ainsi économies d'énergie et confort des usagers. **La végétalisation de la place du Marché du Donjon et le déploiement de la géothermie qui devient effectif, sont autant d'engagements forts qui se concrétisent dans notre Ville.**

Garantir un haut niveau de services publics est le moteur de l'action municipale. Elles donnent du sens à ce que font au quotidien les agents et les élus.

Pour accompagner nos jeunes et donner les moyens à l'Éducation, notre Ville s'est battue pour obtenir la labellisation -Cité Éducative- permettant d'obtenir de nouveaux financements de l'État.

Pour garantir la tranquillité publique et lutter contre les incivilités, les effectifs de notre Police Municipale seront renforcés à hauteur de 10 agents avant la fin du mandat. Le déploiement de 30 nouvelles caméras de vidéoprotection viendra compléter le maillage déjà existant.

Pour soutenir les plus modestes d'entre nous, le -Secours Génovéfain- offrira un nouvel outil au service de la solidarité.

Enfin, pour préserver notre patrimoine qui fait aussi l'identité de notre Ville, les études de réhabilitation du Donjon sont en cours pour entrevoir une rénovation de l'ensemble du bâti.

Ces grands projets n'excluent pas tous les investissements courants qui garantissent le bon entretien de nos écoles, la fonctionnalité et l'accessibilité de nos services publics, la propreté de nos trottoirs et les réfections de voirie. **Surtout, ils s'inscrivent dans une volonté, celle de désendetter notre commune à hauteur de 12 millions d'euros d'ici 2026 pour préparer l'avenir.**

EN 2022,
aucune augmentation d'impôts
pour les Génovéfains grâce à une gestion rigoureuse.

> « Le Budget 2022 est donc avant tout celui du sérieux et de l'ambition pour Sainte-Geneviève-des-Bois. »

BUDGET

« En 2022, Sainte Geneviève agit pour un budget responsable qui permet d'anticiper les crises et de préparer l'avenir de notre Ville. »

1,4 million d'euros
C'est le coût net de la gestion de la crise Covid-19 en 2021 malgré les aides de l'État.

UN BUDGET RESPONSABLE GRÂCE À UNE GESTION RIGOUREUSE

Le budget 2022, c'est d'abord aucune augmentation d'impôts pour les Génovéfains. **Le taux d'imposition de la Ville reste parmi les plus bas du département pour les communes de même taille.**

C'est le résultat d'une gestion rigoureuse qui nous permet aussi de **limiter à 3,5% les hausses de dépenses de fonctionnement malgré l'inflation.**

Cette volonté de maîtriser nos dépenses tout en garantissant le meilleur service public rendu aux Génovéfains est la garantie de le pérenniser dans le temps long. Effectivement, cette politique budgétaire et financière permet à notre Ville de **poursuivre son désendettement cette année avec 1,659 millions d'euros d'encours en moins.**

Au total, la Ville aura réduit sa dette de plus de 6,37 millions d'euros depuis 2020. Entre 2007 et 2022, le ratio de dette par habitant **est passé de 1487 euros à 1138 euros soit une diminution de 23,5% sur la période.**

Depuis 2020, la Ville s'est désendettée de 6,37 millions d'euros

45%
C'est le montant des subventions attendues pour financer les projets d'investissement grâce à une recherche constante et au travail partenarial avec les financeurs.

Réduire la dette, cela permet aussi de limiter le montant des intérêts qui pèse sur le budget de fonctionnement de la commune. Se désendetter c'est accroître nos capacités à investir pour rénover, entretenir et agrandir notre patrimoine. **C'est augmenter les moyens dédiés aux services publics du quotidien.**

BUDGET

« Le Budget 2022, c'est aussi et avant tout, un budget qui préserve le cadre de vie des Génovéfains et accompagne tous nos jeunes vers le chemin de la réussite. »

PRÉSERVER LE CADRE DE VIE DES GÉNOVÉFAINS

• **PRÉSERVER CE CADRE DE VIE, c'est donner priorité à l'éducation avec 300 000 euros de recettes supplémentaires** qui seront dédiés à l'accompagnement des élèves les plus en difficultés grâce à la labellisation -Cité Educative- obtenue en étroite collaboration avec les villes de Fleury-Mérogis et de Saint-Michel-sur-Orge.

Le Label -Cité Educative- : C'est
300 000 euros supplémentaires
pour accompagner plus encore la réussite scolaire.

• **PRÉSERVER CE CADRE DE VIE, c'est végétaliser fortement la Ville avec de nombreux projets déjà lancés ou en cours.** La journée citoyenne de plantations du 20 mars dernier, et l'opération -Adopte un Arbre- **ont d'ores-et-déjà permis d'augmenter le patrimoine arboré de la Ville de plus de 1 300 arbres supplémentaires déjà.**

Bientôt, la végétalisation et la désimperméabilisation de la place du Marché du Donjon, et les plantations rue Antoine Rocca, rue Emile Zola et avenue de la Grande Charmille du Parc **contribueront elles aussi à améliorer plus encore la qualité paysagère et l'esthétique de nos rues, en même temps qu'elles lutteront contre les îlots de chaleur l'été.**

Végétaliser la Place du Marché et planter des arbres avenue de la Grande Charmille du Parc ainsi que dans nos cours d'écoles pour
lutter contre le changement climatique.

Une police municipale étoffée et
30 nouvelles caméras
pour combattre les incivilités et préserver la tranquillité publique.

• **PRÉSERVER CE CADRE DE VIE, c'est agir efficacement face aux nuisances, aux incivilités et au phénomène des rixes.** Le renforcement des effectifs de la Police Municipale, et le déploiement de 30 nouvelles caméras de vidéoprotection permettront de prévenir les comportements délictuels et d'augmenter le nombre de résolutions d'enquêtes, en complémentarité avec les effectifs de la Police Nationale qui ont également augmenté d'une trentaine d'agents à Sainte-Geneviève-des-Bois.

• **PRÉSERVER CE CADRE VIE, c'est agir pour la sécurité des piétons et des cycles par des réaménagements progressifs de nos voiries :** comme la route de Longpont en 2021, l'avenue de la Grande Charmille du Parc et la rue Emile Zola disposeront d'un chaucidou pour protéger les usagers lors de leurs déplacements, les trottoirs seront également mis aux normes PMR. Une piste cyclable séparée de la chaussée existe d'ores-et-déjà rue Antoine Rocca après les travaux au printemps dernier.

• **PRÉSERVER CE CADRE DE VIE, c'est prendre soin du patrimoine génovéfain.** La rénovation du Donjon avance avec la réalisation des premières études patrimoniales. La halle du Marché du Donjon (place Saint-Exupéry) fera également peau neuve durant la période estivale, et sera totalement finalisée début 2023.

2,5 km de voies cyclables créés
depuis 2021.

BUDGET

« Pour notre Ville, le budget 2022, c'est aussi faire le choix d'investir pour l'avenir ! »

INVESTIR POUR L'AVENIR DE NOTRE VILLE

• **INVESTIR POUR NOTRE JEUNESSE en lançant les études nécessaires pour transformer la bibliothèque Balzac** en structure enfance / jeunesse, et **en réalisant les études pour la création de deux classes supplémentaires à l'école Jean Jaurès**. En poursuivant également, l'équipement des écoles avec des vidéoprojecteurs et la mise en place de 5 nouvelles classes mobiles.

• **INVESTIR POUR L'ENVIRONNEMENT, en végétalisant les premières cours d'école** afin de lutter contre les îlots de chaleur, et en réalisant l'implantation de la géothermie pour une énergie renouvelable aux coûts maîtrisés.

Concilier la transition écologique et les aspirations de nos sportifs en rénovant intégralement le Gymnase Romain Rolland.

• **INVESTIR POUR NOS SPORTIFS, avec la rénovation intégrale du gymnase Romain Rolland.** Une réalisation très attendue par tous ses utilisateurs : les enfants de nos écoles, les bénévoles des associations et nos sportifs.

• **INVESTIR POUR LA CULTURE, avec la réalisation des travaux de rénovation du conservatoire Noureev.**

• **INVESTIR POUR UNE ALIMENTATION SAINE ET DURABLE, en rénovant la cuisine centrale de Perray-Vaucluse** qui deviendra la nouvelle cuisine centrale de la Ville, plus fonctionnelle. Cet équipement qui revêtira une dimension intercommunale fonctionnera en synergie avec les fermes urbaines du projet Sésame dont la future ferme maraîchère qui s'implantera à proximité au sein du site de l'ancien hôpital.

• **INVESTIR POUR DES SERVICES PUBLICS DE PROXIMITÉ, avec l'ouverture du nouvel -Espace France Services-,** situé rue des Églantiers en proximité du marché du Donjon, qui permet l'accès aux droits auprès de Pôle Emploi, de la CNAMTS, de la CCMSA, de la CNAF, du CNAV, de la DGFIP, de la Poste, des Ministères de la Justice et de l'Intérieur.

• **INVESTIR POUR LA SOLIDARITÉ en créant le -Conseil Local des Solidarités-** réunissant tous les acteurs de l'action sociale (services publics et associations), et en constituant une -Réserve Citoyenne Génovéfaine- composée de volontaires disponibles pour lutter contre l'isolement et soutenir les plus fragiles en lien direct avec le Centre Communal d'Action Sociale (CCAS) de la Ville. ■

« Notre Ville de Sainte-Geneviève-des-Bois, tout en garantissant une gestion rigoureuse des deniers publics, prépare l'avenir de nos jeunes et anticipe les grands chantiers nécessaires à la transition écologique, mais aussi à son rayonnement et à la défense de ses services publics de proximité pour les Génovéfains. »

CRAZY
CARAVANE

NOUVELLE FORMULE

PROJET **RÉALISÉ !**

RETOUR EN IMAGES...

FÊTE DES MÔMES : DU RIRE, DU SPORT ET DES SPECTACLES !

« Il était temps qu'elle revienne cette -Fête des Mômes- ! » s'exclame Rosa dans les allées du Parc Pierre tenant en main ses deux petits loustics très maquillés. **Une 19ème édition inédite et enrichie qui s'étalait sur plusieurs jours, plusieurs lieux.** En effet elle a débuté le mercredi 1er juin avec -Les contes animaliers- et le -One mémé show-, s'est poursuivie dans les écoles avec de nombreux spectacles le vendredi 3 juin et s'est terminée le samedi 4 juin par un magnifique feu d'artifice sur le Tapis Vert. **Terminée ? Bien sûr que non ! Une -Fête des Mômes- sans une journée au Parc Pierre n'est pas une -Fête des Mômes-.** Impossible de citer toutes les associations, structures, institutions présentes pour animer cette fête qui a fait le plein. **La nouveauté cette année, des spectacles de 10 à 15 minutes en caravanes ou roulottes regroupés à l'arrière du château du centre de loisirs.** Une invitation poétique à pénétrer dans ces petits espaces à 10 ou 15 personnes maximum pour applaudir des spectacles de marionnettes, découvrir la roulotte pleine de surprises de la -Cie Art Tout Chaud- ou assister dans un camion aménagé au récital de piano à queue d'Alice Rosset. Orliane, 7 ans, après le concert a les yeux qui pétillent : *« La pianiste est venu donner un concert dans mon école, j'ai tellement aimé ces morceaux que j'ai forcé ma maman à revenir ! »*. C'est aussi cela la -Fête des Mômes-, la fête de la découverte et des échanges. **Cette fête tant attendue a été possible par la mobilisation sans faille des pompiers, des agents de la Ville dont les Services Techniques, le service enfance, événementiel, scolaire et culturel. A Ste Gen' une fête réussie est toujours le fruit d'un travail collectif pour la Collectivité !**

> ***« Nous sommes à Ste Gen' depuis deux ans, c'est donc notre première -Fête des Mômes-, elle est très bien organisée, on n'a pas du tout envie de partir. Cela ressemble à la fête des Niños au Mexique, mon pays d'origine ! »***
>
> **ROSE, MANUEL, MATHILDE ET MARIE**

PROJET ÉDUCATIF DE TERRITOIRE

PROJET EN COURS

L'éducation, un enjeu partagé sur tous les temps de l'enfant

Le temps éducatif de l'enfant et des jeunes sur une journée ou sur une semaine recouvre plusieurs séquences juxtaposées : le temps de la classe, le temps de la pause méridienne, du soutien scolaire, des accueils de loisirs, d'une pratique artistique ou sportive encadrée. Ces moments font appel à des interlocuteurs différents qui interviennent sur une même ville, souvent dans des espaces partagés et au bénéfice d'un même public.

C'est tout l'objet d'un Projet Éducatif de Territoire : penser l'éducation de nos plus jeunes dans une logique de continuité éducative à l'échelle de notre Ville ; permettre à tous les intervenants (enseignants, animateurs, éducateurs sportifs, intervenants artistiques, salariés ou bénévoles associatifs) de partager un référentiel commun en lien étroit avec les familles. **L'éducation est bien un enjeu partagé par tous qui repose sur une étroite collaboration avec les parents.**

Le Projet Éducatif de Territoire est un document validé par les services de l'État, la CAF et l'Éducation Nationale, garant de sa qualité pédagogique. **Le nouveau PEdT de la Ville couvrira les 3 prochaines années scolaires à partir de septembre 2022.**

Il a fait l'objet d'un travail de diagnostic et de concertation ; un audit sur le temps libre des enfants et des jeunes a été réalisé intégrant 2200 réponses des familles et 357 réponses des collégiens ainsi que des réunions collectives avec les agents de la Ville, des directions d'école, des associations et des représentants de parents d'élèves ;

Le nouveau PEdT reste dans la continuité du précédent sur certains axes de travail identifiés collectivement comme prioritaires : **favoriser l'épanouissement et l'autonomie de l'enfant, développer des actions de soutien scolaire, œuvrer en faveur d'un climat scolaire apaisé qui repose sur le respect mutuel et la bienveillance ; accompagner les familles dans leur rôle éducatif.**

Mais de nouveaux enjeux sont apparus : la nécessité d'élargir le public cible du PEdT en intégrant les collégiens et les lycéens avec un besoin croissant d'accompagner les élèves décrocheurs et de les accompagner dans leur orientation. Il est aussi indispensable de les éduquer aux usages du numérique.

Ce PEdT se veut pragmatique et opérationnel en intégrant l'ensemble des sujets connexes à l'éducation mais indispensables au bon fonctionnement collectif : lieux d'accueils, tarifs, communication, partenariats.

Enfin, ce PEdT se dote d'un espace continu de concertation et d'échanges à travers la Caisse des écoles qui adoptera de nouveaux statuts lors de sa prochaine Assemblée Générale prévue après les élections des parents d'élèves à la rentrée scolaire pour s'ouvrir à toutes les écoles, et plus seulement à celles concernées par le dispositif de la réussite éducative.

Plus la communauté éducative composée des professionnels de l'éducation, des parents et des associations sera impliquée et active collectivement, plus le PEdT portera ses fruits et contribuera à la réussite et au bien-être de nos enfants et de nos jeunes sur la commune. ■

SERVICE ENFANCE SCOLAIRE
☎ 01 69 46 80 77/78/79
enfance-scolaire@sgdb91.com

La Cité éducative dès cet été !

Les villes de Sainte-Geneviève-des-Bois, Saint Michel-sur-Orge et Fleury ont obtenu en janvier dernier le label -Cité éducative- pour 3 ans. **Un label qui permet l'obtention de moyens supplémentaires et qui crée un véritable espace de collaboration entre tous les acteurs éducatifs des trois villes au bénéfice des enfants et des jeunes des quartiers prioritaires. Un appel à projet a été lancé début juin** auprès des établissements scolaires, des associations et des services des collectivités pour **identifier les actions à financer en cohérence avec les axes de travail de la cité, très tournée vers la mixité, l'ouverture au monde, l'orientation et l'insertion.** Les enfants et les jeunes vont pouvoir bénéficier d'un accompagnement renforcé aussi bien sur le temps scolaire que périscolaire ou extrascolaire : projets culturels, pratique sportive, sensibilisation aux usages des écrans, actions de prévention santé, découverte des métiers, temps de sorties et de loisirs inter-quartiers. **Les professionnels et les parents seront aussi associés via des formations ou des temps d'échanges.** Dès cet été, grâce à la Cité éducative, des enfants des accueils de loisirs des 3 villes vont partager des temps communs autour de jeux collectifs ou d'atelier -cuisine sportive-. Les plus grands, à partir de 12 ans partent en séjour organisé avec leurs animateurs. **Ces actions concrètes permettront, dès le plus jeune âge, de créer du lien et apprendre à se connaitre. Le meilleur moyen pour prévenir les tensions entre villes dans les années à venir.**

UN PARTENARIAT HISTORIQUE ENTRE LE COLLÈGE PAUL ELUARD ET AGRO PARIS TECH

De l'ambition pour nos collégiens

En septembre prochain, le dispositif des cordées de la réussite fait sa rentrée au collège Paul Eluard ! 20 élèves de 3ème vont bénéficier d'un tutorat par des étudiants d'Agro Paris Tech, l'institut des sciences et industries du vivant et de l'environnement.

Au programme : accompagnement individualisé par des étudiants ingénieurs d'Agro Paris Tech, sorties culturelles, stages d'immersion en anglais, débats sur l'actualité et cours de méthodologie sur des sujets comme la prise de parole.

Les objectifs sont multiples : lutter contre l'autocensure, élever l'ambition des collégiens, identifier les leviers sur lesquels agir pour favoriser leur accès aux études supérieures, leur ouvrir la voie vers les grandes écoles et permettre aux jeunes une ouverture citoyenne et culturelle.

Bienvenue à cette première promotion des -petites graines d'avenir-.
Rendez-vous l'année prochaine !

PROJET **RÉALISÉ !**

RETOUR SUR...

CAPTAIN RÉPUBLIQUE : UN PROJET D'ÉDUCATION CITOYENNE INTELLIGENT !

-La compagnie Nue comme l'œil- proposait son nouveau spectacle -Captain République- durant trois jours à l'auditorium Noureev les 11, 12 et 13 mai derniers. Ce spectacle raconte l'histoire d'un super héros "Captain République" qui vient au secours de Lady Démocratie. La compagnie -Nue comme l'œil- marie une fois de plus l'exigence du fond avec l'intelligence de la forme, et devinez quoi ? **Le spectacle fait mouche, comme celle que l'on entend voler pendant toute la durée de la pièce.** Chaque représentation est suivie d'échanges avec le jeune public. Mais cette pièce, défendant les valeurs républicaines, imaginée lors d'ateliers avec les élus du CME, s'inscrit dans un cadre plus large. -Captain République- s'est invité en personne à l'école Tony Lainé, dans les Clubs Juniors et le CLAS. Pour finir, **une visite au Panthéon et un pique-nique citoyen au jardin du Luxembourg début juin ont conclu cette approche innovante des valeurs de la République.**

PROJET RÉALISÉ !

Le Conseil Municipal des Enfants récompensé par l'Académie !

Le clip imaginé par le CME pour dire « Non Au Harcèlement » a été récompensé par l'Académie de Versailles le mercredi 25 mai lors d'une cérémonie officielle à l'Hôtel de Ville. Une reconnaissance du travail mené par nos jeunes élus.

« *C'est un travail remarquable et remarqué qui nous remplit de fierté !* » explique d'entrée Frédéric PETITTA dans le hall comble de la Mairie où enfants, parents et élus ont pris place. **C'est une cérémonie officielle qui a été organisée pour remettre aux jeunes élus du CME un chèque de 1000€.** Une récompense de l'Académie pour la qualité de l'investissement à la réalisation de ce clip imaginé, écrit, réalisé et interprété par ces jeunes élus un peu intimidés. « *Un vrai coup de cœur car c'est l'émotion qui parle et la jeunesse qui nous guide sur cette question centrale du harcèlement.* » insiste Mr Delmas, Directeur Académique Adjoint des services de l'Éducation Nationale.

Ce prix académique, le « coup de cœur » du jury, vient récompenser un travail de longue haleine rendu possible grâce à la collaboration du Centre Noureev, du studio Melting Son et des équipes encadrant le CME, mais aussi du CAAEE et leurs remarquables équipes. Ce service de l'Éducation Nationale œuvre constamment pour endiguer la violence, favoriser la réussite des élèves et ainsi accompagner les projets de nos jeunes élus.

Ce clip chorégraphié des enfants du CME s'adresse aux autres enfants de la Ville pour **dire NON au harcèlement scolaire.** Les jeunes élus montent sur scène et interprètent la chorégraphie pour la plus grande joie des parents qui immortalisent l'instant. Christophe, papa de Nino, élu à Romain Rolland ressent une grande émotion : « *C'est important que cette cérémonie se déroule ici à l'Hôtel de Ville en présence du Maire et des cadres de l'Académie. Le Maire a remercié les parents qui amènent les enfants aux réunions du CME mais nous le faisons de bon cœur car nos enfants apprennent beaucoup dans ce travail citoyen. On doit les soutenir, c'est normal. Nino s'est vraiment épanoui dans cette mission.* » Jehane, élue de Gagarine insiste sur l'intérêt du clip : « *Cela peut aider les copains et copines. On se donne du mal mais on aide les personnes !* » et se projette déjà à l'« *organisation d'une journée pour les gens harcelés, qu'ils puissent se confier et repartir avec le sourire.* » **Au CME, on ne s'endort pas sur ses lauriers. Bravo à eux !** ■

PROJET RÉALISÉ !

SENSIBILISATION

-Lire c'est chouette- : donner l'envie de livre

C'est une chouette opération : aider des enfants qui ont besoin d'un coup de pouce pour apprendre à lire en impliquant les parents. Des enfants de CP scolarisés à Pergaud, Diderot, Jean Macé, Gagarine et Jaurès ont suivi ce programme d'accompagnement de novembre à juin. Ces enfants sont repérés par les enseignants ou suivis par la Réussite Éducative. **Une heure par semaine des activités ludiques autour de la lecture sont mise en place ainsi qu'une aide aux devoirs et un temps d'histoire : la chouette raconte.** Les jeunes lecteurs ont visité une bibliothèque et sont ressortis avec une carte d'adhésion. La fin de l'année a été marquée par la cérémonie du 14 juin en présence des parents avec lecture des enfants pour montrer les progrès effectués. **Ce sont 16 enfants qui ont été diplômés et chaque participant a reçu un livre. La lecture, c'est dès le plus jeune âge !**

PROJET RÉALISÉ !

RETOUR SUR...

Concours d'éloquence du lycée Langevin

« Les réseaux sociaux encouragent ils la fraternité ou le repli sur soi ? ». « L'élection suffit-elle à faire vivre la démocratie ? » : **deux thèmes à développer pour les finalistes de la seconde édition du concours d'éloquence organisé par le lycée Langevin.** Réunis à la salle du Miroir le 1er juin, Khalifa, Junior, Daniela et Laura s'affrontaient devant leurs camarades et face à un jury composé de professeurs, de la cheffe d'établissement et d'Héritier Lund, adjoint au Maire en charge de la Jeunesse et de la Citoyenneté. Daniela a remporté le 1er prix : « *Ce concours m'a permis de m'ouvrir aux autres, de gagner en confiance et de me rendre compte que j'étais très à l'aise à l'oral. C'est un projet qui me porte !* ». **Rendez-vous l'année prochaine !**

RENTRÉE 2022/2023

Les accueils de loisirs évoluent

Pour mieux répondre aux besoins des familles génovéfaines, les modalités d'accueil des centres de loisirs évoluent pour la rentrée prochaine.

Renforcer une offre de loisirs harmonisée sur le territoire, de qualité et accessible pour tous les revenus : c'est une priorité de la Ville. C'est dans cette logique que de nouvelles modalités d'accueil dans les centres de loisirs sont proposées à partir de la rentrée 2022.

Ainsi dès septembre, les enfants pourront être accueillis en demi-journée ou en journée complète en maternelle et en élémentaire. En vous connectant sur votre -Espace Famille- vous aurez la possibilité de réserver le matin de 7h30 à 12h sans repas et/ou l'après-midi de 14h à 19h. Vous avez aussi bien sûr la possibilité d'un accueil toute la journée de 7h30 à 19h. **L'harmonisation de l'ensemble des accueils à 19h est une nouveauté pour répondre aux demandes des parents qui ont des horaires plus tardifs.**

Les cinq accueils de loisirs élémentaires fonctionnement donc tous de la même manière : **réservation, fonctionnement et tarification identiques.** La nouvelle tarification permet à toutes les familles de pouvoir accéder à ce service municipal en fonction du quotient familial.

Notez enfin que l'édition 2022-23 du livret -Grandir à Ste Gen- est disponible dès maintenant sur le sur le site de la Ville et dans nos accueils : un guide pour mieux connaitre les accueils et les actions proposées par la Ville pour les 0-17 ans .

TARIFS DES ACCUEILS DU MATIN ET DU SOIR

	EN MATERNELLE					EN ÉLEMENTAIRE		
TRANCHES DU QUOTIENT FAMILIAL	MATIN 7H30>8H30	SOIR 16H30>18H (sans PAI)	SOIR 16H30>18H (avec PAI)	SOIR 16H30>19H (sans PAI)	SOIR 16H30>19H (avec PAI)	MATIN 7H30>8H30	SOIR 16H30>18H	SOIR 16H30>19H
Jusqu'à 273,15	0,78	1,01	0,98	1,68	1,64	0,78	1,71	2,53
273,16 à 291,35	1,00	1,31	1,28	2,18	2,13	1,00	1,88	2,73
291,36 à 328,79	1,22	1,58	1,54	2,64	2,57	1,22	2,04	2,94
328,80 à 382,46	1,44	1,87	1,83	3,12	3,04	1,44	2,19	3,15
382,47 à 455,38	1,69	2,15	2,10	3,59	3,50	1,69	2,34	3,36
455,39 à 546,13	1,91	2,45	2,39	4,09	3,99	1,91	2,49	3,59
546,14 à 655,62	2,13	2,65	2,59	4,42	4,31	2,13	2,64	3,79
655,63 à 782,92	2,35	2,95	2,87	4,91	4,79	2,35	2,80	4,00
782,93 à 928,78	2,59	3,16	3,08	5,26	5,13	2,59	2,97	4,23
928,79 à 1 092,63	2,82	3,46	3,38	5,77	5,63	2,82	3,12	4,43
1 092,64 à 1 274,69	3,04	3,73	3,63	6,21	6,05	3,04	3,27	4,65
1 274,70 à 1 475,09	3,26	4,01	3,91	6,68	6,51	3,26	3,42	4,86
1 475,10 à 1 693,51	3,48	4,29	4,18	7,15	6,97	3,48	3,58	5,08
1 693,52 à 1 731,78	3,74	4,58	4,46	7,63	7,44	3,74	3,73	5,29
Plus de 1 731,79	3,96	4,67	4,56	7,79	7,60	3,96	3,88	5,50

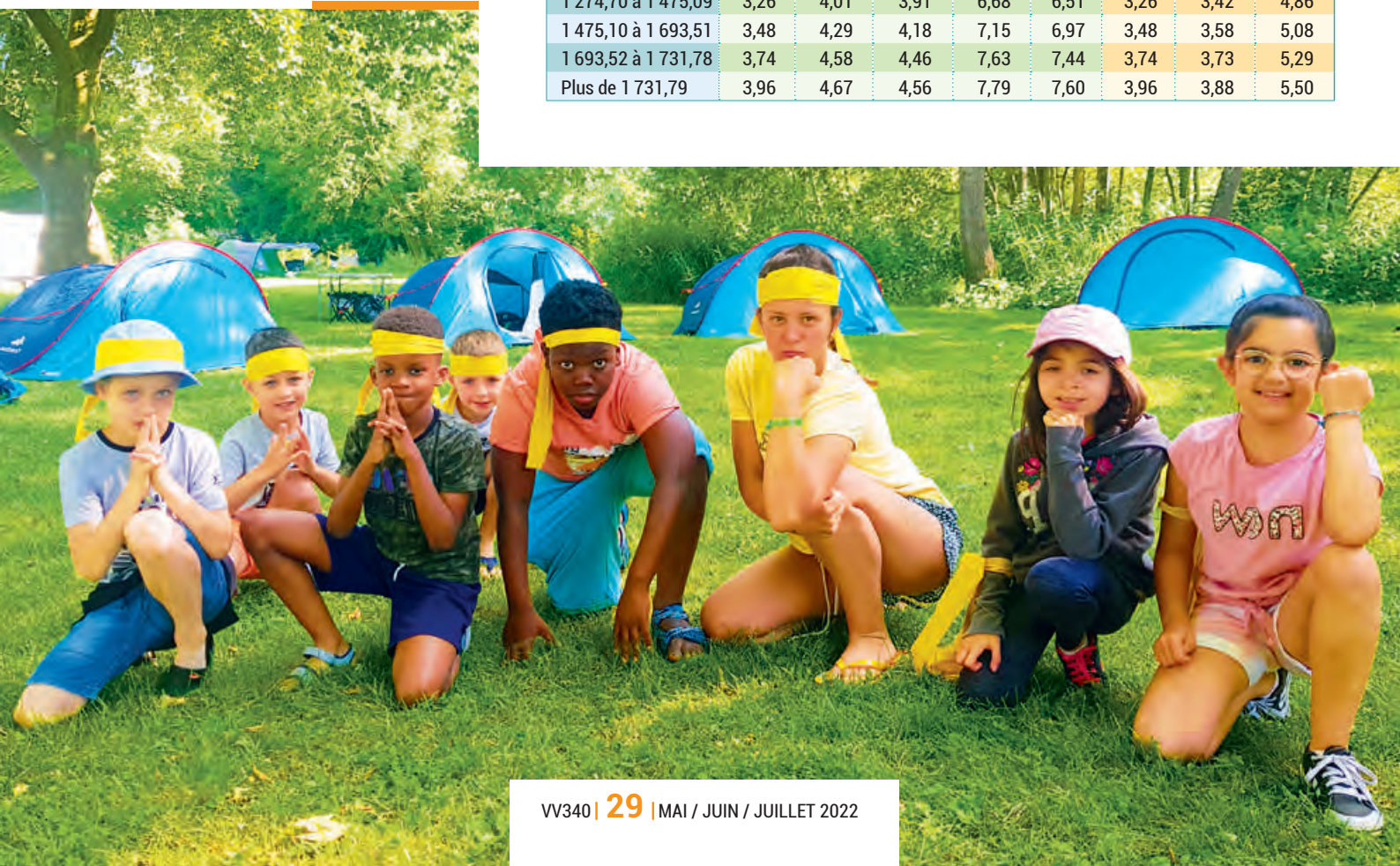

· 11-17 ans ·

Ste Jeunes activités

été 2022

VENDREDI 15 JUILLET

KARTING + BOWLING
SPORT
À Brétigny-sur-Orge.
7 places | 11-14 ans | Tarif B
13h30>17h - Rdv Ste Jeune Académie

LASER GAME
SORTIE
À Brétigny-sur-Orge. Prévoir un pique-nique.
36 places | 11-17 ans | Tarif C
17h>22h - Rdv Salle Gérard Philipe

SAMEDI 16 JUILLET

HIP HOP 360 + POP AIR
SORTIE
À Paris.
7 places | 14-17 ans | Tarif A
16h30>22h - Rdv Ste Jeune Académie

LUNDI 1ER AOÛT

BASE DE LOISIRS DE BUTHIERS
SORTIE
À Buthiers. Prévoir un pique-nique.
7 places | 11-14 ans | Tarif A
9h30>18h30 - Rdv Ste Jeune Académie

MARDI 2 AOÛT

RANDONNÉE
SPORT - AVEC LE SERVICE DES SPORTS
À Barbizon. Prévoir un pique-nique.
7 places | 14-17 ans | Gratuit
11h>16h30 - Rdv Ste Jeune Académie

MERCREDI 3 AOÛT

PARC ASTÉRIX
SORTIE
Prévoir un pique-nique.
36 places | 11-17 ans | Tarif C
9h>19h - Rdv salle Gérard Philipe

JEUDI 4 ET VENDREDI 5 AOÛT

MINI-SÉJOUR CULTURAILES
SORTIE - EN INTERVILLES
Séjours 2 jours / 1 nuit à Paris.
Jeudi : Déjeuner à Paris, Expositions, bateau mouche, pension et hébergement en auberge de jeunesse. Vendredi : Balade puis Aquaboulevard. Retour le vendredi pour 19h. Avec Fleury-Mérogis.
7 places | 14-17 ans | Tarif E
10h30 - Rdv Ste Jeune Académie

JEUDI 4 AOÛT

ACCROBRANCHE
SPORT
À Draveil.
7 places | 11-14 ans | Gratuit
9h30>12h30 - Rdv Ste Jeune Académie

VENDREDI 5 AOÛT

KOEZIO
SPORT
À Lieusaint. Prévoir un pique-nique.
36 places | 11-17 ans | Tarif C
17h>22h - Rdv salle Gérard Philipe

SAMEDI 6 AOÛT

CINÉMA
SORTIE
À Ste-Geneviève-des-Bois. Prévoir un pique-nique.
7 places | 11-14 ans | Tarif A
17h>22h - Rdv Ste Jeune Académie

LUNDI 8 AOÛT

TENNIS DE TABLE ET BABY-FOOT
SPORT - TOURNOI
12 places | 11-14 ans | Gratuit
14h>17h - Rdv Cap de la Héronnière

MARDI 9 AOÛT

REVIVRE LES ANIMAUX DISPARUS EN RÉALITÉ AUGMENTÉE
EXPO
Au Muséum National d'Histoires Naturelles.
7 places | 11-14 ans | Tarif A
13h30>18h30 - Rdv Ste Jeune Académie

MERCREDI 10 AOÛT

ACCROBRANCHE
SPORT
À Plailly. Prévoir un pique-nique.
36 places | 11-17 ans | Tarif C
11h>18h - Rdv salle Gérard Philipe

TOURNOI PS4 « FIFA 22 »
JEUX VIDÉO
12 places | 14-17 ans | Gratuit
14h>18h - Rdv Ste Jeune Académie

JEUDI 11 AOÛT

VEILLÉE JEUX DE COHÉSION
EN INTERVILLES
À Ste-Geneviève-des-Bois. Avec Fleury Mérogis. Repas fourni.
7 places | 14-17 ans | Gratuit
18h>22h - Rdv Ste Jeune Académie

VENDREDI 12 AOÛT

LASER GAME
SORTIE
À Brétigny-sur-Orge. Prévoir un pique-nique.
36 places | 11-17 ans | Tarif C
17h>22h - Rdv Esalle Gérard Philipe

SAMEDI 13 AOÛT

URBAN JUMP
SPORT
À Ste-Geneviève-des-Bois.
7 places | 14-17 ans | Tarif B
14h30>16h30 - Rdv Ste Jeune Académie

Légende pour les activités :
nombre de places disponibles
coût de l'activité
rendez-vous

STE JEUNE ACADÉMIE

61, avenue Normandie Niemen
☎ 01 69 25 88 10
du lundi au vendredi de 9h à 12h
et de 13h30 à 19h

Coût des activités Jeunesse calculé selon votre quotient

Quotient / Tarif	A	B	C	D	E
0 à 574,65	1,30€	3,80€	5€	7,50€	En fonction du prix de la sortie
574,66 à 741,32	1,50€	4,50€	6€	9€	
741,33 à 924,65	1,80€	5,30€	7€	10,50€	
924,66 à 1 107,99	2€	6€	8€	12€	
1 108 et plus	2,30€	6,80€	9€	13,50€	

LA MISSION LOCALE DU VAL D'ORGE

Un jeune, une solution !

La Mission Locale du Val d'Orge est une association loi 1901 œuvrant sur les communes de Sainte-Geneviève-des-Bois, Saint-Michel-sur-Orge, Morsang-sur-Orge, Fleury-Mérogis, Villiers-sur-Orge, Villemoisson-sur-Orge, Longpont-sur-Orge, Le Plessis-Pâté et Epinay-sur-Orge.

Son objectif essentiel est d'accompagner tous les jeunes sortis du système scolaire âgés de 16 à 25 ans qui le souhaitent ou qui en expriment le besoin, dans leur parcours d'accès à l'emploi, à la formation, l'élaboration d'un projet professionnel et à l'autonomie sociale (santé, logement, mobilité, citoyenneté…).

« ***Chaque jeune inscrit à la -ML- bénéficie d'un accompagnement individualisé*** *qui va lui permettre de co-construire avec son conseiller d'insertion professionnelle un parcours lui permettant d'atteindre ses objectifs* » spécifie Héritier Lunda, président de la Mission locale et Adjoint au Maire de la Ville en charge de la Jeunesse et de la Citoyenneté.

Dans une démarche d'accompagnement global et en adéquation avec la situation et le projet de chacun, **on leur propose l'offre de services à laquelle ils peuvent avoir accès sur l'ensemble de leurs besoins :** emploi, formation, connaissance des métiers, accès au logement, à la santé et à la citoyenneté… **Différents ateliers sont ainsi proposés régulièrement aux jeunes.**

Grâce à un suivi régulier et personnalisé, le conseiller d'insertion professionnelle de la Mission Locale pourra orienter le jeune vers les dispositifs adaptés :

- **DISPOSITIFS RÉGIONAUX :** offre de formation, aides à la mobilité…
- **NATIONAUX :** accompagnement spécifique dans le cadre du PACEA (Parcours contractualisé d'accompagnement vers l'emploi et l'autonomie) et du CEJ (Contrat d'engagement jeune) avec possibilité selon la situation du jeune de bénéficier d'une allocation).
- **DÉPARTEMENTAUX :** accès au fond d'aide, aide financière selon la situation de chacun…

Pour répondre à l'ensemble des problématiques rencontrées par le jeune, **la MLVO travaille en étroite collaboration avec les acteurs économiques et sociaux de son territoire.** Elle apporte également, en tant que membre à part entière du service public de l'emploi, aux entreprises qui le souhaitent **l'expertise nécessaire dans la définition de leurs attentes en matière de recrutements, analyse de leurs besoins des compétences et des postes de travail proposés.**

MISSION LOCALE DU VAL D'ORGE
27 avenue de Brétigny
☎ 01 60 15 54 00
facebook.com/missionlocalevaldorge

BON PLAN !

Le Pass Jeune Citoyen

Besoin de payer ton permis ? D'avancer tes frais de scolarité ou la caution de ton premier appartement ? Le Pass Jeune Citoyen est fait pour toi. En échange de 35 à 40 heures de bénévolat au sein d'associations, **Ste Gen' et le Département te financent à hauteur de 500 €.**

Seules conditions : être Génovéfaine ou Génovéfain et avoir entre 16 à 25 ans. Ton investissement citoyen est récompensé, tu gagnes en autonomie et tu découvres un monde associatif riche en lien social. **Rapproche-toi vite du Service Jeunesse pour connaître toutes les opportunités de te rendre utile !**

Service Jeunesse : 01 69 25 88 10 - service-jeunesse@sgdb91.com
Pôle Associatif : 01 69 46 67 76 - pole-associatif@sgdb91.com

Maëlysse et Nucci

Laurie avec Nala et Holly

Chantal et Cimba

David et Astral

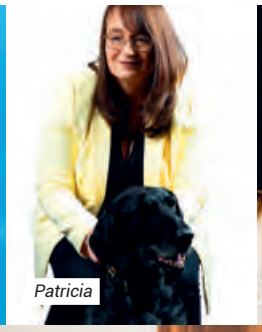
Patricia

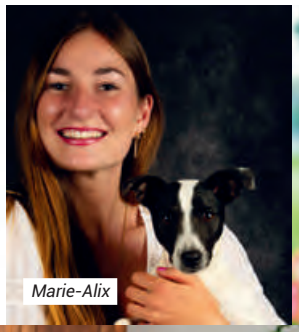
Marie-Alix

Laura et Joe

Ninon et Choupie

Claire et Saphyr

Emmanuelle et Johnny avec Mouky

L'équipe du refuge pour animaux d'Evry

Céline et Elka

Lena et Lana

Ludivine, sa famille et Summer

Véronique et Poutpout

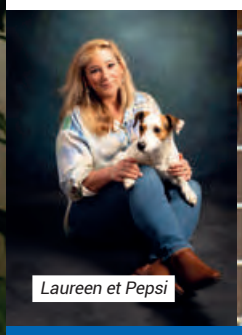
Laureen et Pepsi

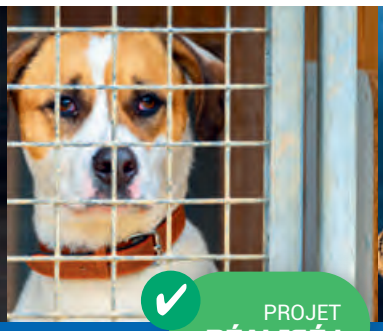

Geneviève et Lady

PROJET **RÉALISÉ !**

RETOUR SUR...

UNE EXPO PHOTO CONTRE L'ABANDON DES ANIMAUX

A l'occasion de la **-Journée mondiale de lutte contre l'abandon des animaux de compagnie-**, à l'initiative de la Ville a été inauguré le 24 juin la nouvelle exposition photo du parc Pablo Neruda. **Des Génovéfaines et des Génovéfains ont accepté de poser avec leurs animaux de compagnie, des chiens, des chats et même un lapin rescapé de la route de Corbeil.** Cette idée travaillée par Patricia Bartoli, Conseillère municipale déléguée à la Protection animale et au Bien-être animalier et Alice Sebbag, Adjointe en charge de la culture a été rendue possible grâce au travail d'-Objectif photo- de la MJC. Les photos ont été prise au refuge **-Assistance Refuge Animaux-** d'Evry Courcouronnes afin de rappeler la triste réalité des animaux abandonnés. **Un animal n'est ni un consommable, ni un jouet !**

Quentin et Oasis

Carole et sa fille avec Athéna

Claire et Tyrex

Françoise et Ray Charles

Véronique et Théna avec Leya

ÉLECTIONS LÉGISLATIVES

Un nouveau député pour la 10ème circonscription de l'Essonne

Antoine Léaument est né à Châteauroux dans l'Indre.

Très tôt engagé en politique sur les questions de justice sociale, il rejoint le Parti de Gauche en janvier 2011. Il devient ensuite responsable de la communication numérique de Jean-Luc Mélenchon depuis 2013, puis de La France Insoumise qu'il contribue à populariser.

En janvier 2020, il est candidat aux élections municipales de Châteauroux où il réunit 3,59% des voix au 1er tour.

Lors des élections départementales de 2021, Antoine Léaument est candidat en binôme avec le Parti Communiste Français sur le canton de Châteauroux. Avec un score de 22,57 %, il se qualifie pour le second tour face au binôme de droite qui l'emporte finalement avec 59,13 % des suffrages.

Lors des élections législatives de 2022, il est candidat sous l'étiquette de la NUPES (Nouvelle Union Populaire Écologique et Sociale) sur la 10ème circonscription de l'Essonne (Sainte-Geneviève-des-Bois, Saint-Michel-sur-Orge, Morsang-sur-Orge, Grigny et Fleury-Mérogis). Il rassemble 49,88 % à Sainte-Geneviève-des-Bois face à Nadia Carcasset (Ensemble !), et 55,21% sur l'ensemble de la circonscription. Élu député, Antoine Léaument rejoint le groupe « La France Insoumise » à l'Assemblée Nationale.

Résultats des élections législatives

Numéros des bureaux : 1 - HÔTEL DE VILLE • **2** - ÉCOLE M. CACHIN • **3** - SALLE A. MALRAUX • **4** - ÉCOLE R. ROLLAND • **5** - CLM LA BOELE • **6** - ÉCOLE A. AUBEL • **7** - ÉCOLE P. V. COUTURIER • **8** - FOYER E. THOMAS • **9** - ÉCOLE F. BUISSON • **10** - MATERNELLE J. MACÉ • **11** - ÉLÉMENTAIRE J. MACÉ • **12** - ÉCOLE Y. GAGARINE • **13** - ÉCOLE L. PERGAUD • **14** - ÉCOLE H. COCHERIS • **15** - ÉCOLE J. CURIE • **16** - ÉCOLE J. JAURES • **17** - ÉCOLE D. DIDEROT • **18** - ÉCOLE T. LAINE • **19** - MATERNELLE DE L'ÉTANG.

1ER TOUR - SCRUTIN DU 12 JUIN 2022

N° DE BUREAUX >	1	2	3	4	5	6	7	8	9	10	11	12	13	14	15	16	17	18	19	TOTAUX	
INSCRITS	1221	1282	1286	702	820	838	1507	1530	1086	862	897	1352	962	1327	1441	1133	846	954	856	**20902**	
VOTANTS	635	668	696	391	432	426	773	802	528	393	393	483	372	503	556	546	356	458	500	**9911**	
EXPRIMÉS	624	649	679	385	426	416	758	793	516	382	384	470	360	490	543	534	350	450	494	**9703**	
BLANCS	8	11	13	5	2	6	12	8	10	8	5	10	8	9	10	5	5	4	5	**144**	PARTICIP.
NULS	3	8	4	1	4	4	3	1	2	3	4	3	4	4	3	7	1	4	1	**64**	**47,42%**
																					RÉSULTATS
Sandrine BELLON	5	3	5	0	3	2	3	4	0	0	1	2	2	2	2	2	2	2	2	**42**	**0,43%**
Nicolas DE BOISHUE	49	50	56	37	37	34	70	84	34	24	30	14	8	26	19	27	14	10	56	**679**	**7,00%**
Sabrine AZZOUNI	0	0	0	0	1	0	1	0	0	0	2	1	4	2	3	3	0	0	1	**18**	**0,19%**
Mustapha ZAOUI	6	5	4	2	4	3	5	3	11	5	46	73	30	14	15	11	10	13	2	**262**	**2,70%**
Nadia CARCASSET	221	265	256	141	133	128	261	281	166	113	87	51	66	102	129	152	98	156	181	**2987**	**30,78%**
Monique LECLERC	3	2	5	0	4	7	5	7	2	4	7	5	2	9	10	12	5	3	3	**95**	**0,98%**
Hanna REHAB	18	13	17	6	8	11	24	21	13	13	6	4	5	13	10	13	11	10	11	**227**	**2,34%**
Stephane CAMUS	9	19	14	11	15	10	16	21	13	10	7	7	5	8	9	6	8	3	11	**202**	**2,08%**
Claudine CORMIER	11	7	9	4	4	5	3	4	5	6	3	1	5	7	3	6	6	2	2	**93**	**0,96%**
Inès VERA-FONTANO	40	25	37	23	15	23	33	30	22	26	8	7	6	20	17	14	10	16	13	**385**	**3,97%**
Marie GODIER	106	82	103	56	54	43	123	135	90	55	50	67	52	95	107	91	48	70	60	**1487**	**15,33%**
Antoine LÉAUMENT	156	178	173	105	148	150	214	203	160	126	137	238	175	192	219	197	138	165	152	**3226**	**33,25%**
TOTAUX	**624**	**649**	**679**	**385**	**426**	**416**	**758**	**793**	**516**	**382**	**384**	**470**	**360**	**490**	**543**	**534**	**350**	**450**	**494**	**9703**	**100,00%**

2ND TOUR - SCRUTIN DU 19 JUIN 2022

N° DE BUREAUX >	1	2	3	4	5	6	7	8	9	10	11	12	13	14	15	16	17	18	19	TOTAUX	
INSCRITS	1223	1284	1286	702	820	838	1507	1530	1086	862	897	1352	962	1327	1442	1133	846	955	857	**20909**	
VOTANTS	603	642	702	395	430	420	766	756	490	386	364	490	364	493	544	505	335	446	485	**9616**	
EXPRIMÉS	563	600	656	372	406	391	715	714	463	354	343	473	342	469	506	485	315	415	460	**9042**	
BLANCS	25	35	35	18	15	22	36	30	18	23	17	9	13	14	25	11	15	22	17	**400**	PARTICIP.
NULS	15	7	11	5	9	7	15	12	9	9	4	8	9	10	13	9	5	9	8	**174**	**45,99%**
																					RÉSULTATS
Nadia CARCASSET	340	351	396	228	194	196	393	450	245	177	154	97	82	181	206	223	139	206	274	**4532**	**50,12%**
Antoine LÉAUMENT	223	249	260	144	212	195	322	264	218	177	189	376	260	288	300	262	176	209	186	**4510**	**49,88%**
TOTAUX	**603**	**642**	**702**	**395**	**430**	**420**	**766**	**756**	**490**	**386**	**364**	**490**	**364**	**493**	**544**	**505**	**335**	**446**	**485**	**9616**	**100,00%**

PLAN CANICULE

La Ville accompagne les personnes vulnérables

Depuis 2004, la Ville constitue un registre « canicule » chaque année. Il recense les personnes isolées ou vulnérables de plus de 65 ans ou en situation de handicap et est particulièrement utile en cas de très fortes chaleurs et du déclenchement du Plan Canicule (niveau 3) par le préfet.

Ce registre permet d'abord à la Collectivité de contacter les personnes régulièrement par téléphone durant toute la période estivale, ces appels étant assurés par une équipe de bénévoles.

En cas d'alerte canicule (déclenchée par le Préfet), **les populations les plus à risque sont contactées quotidiennement. L'objectif : s'assurer de leur état de santé et proposer de l'aide si nécessaire.** Lors de ces appels, les bénévoles indiquent les conseils élémentaires pour éviter les risques de déshydratation et indiquent dans quels lieux climatisés il est possible de se rafraichir. **Si vous êtes vous-mêmes ou un de vos proches dans cette situation, nous vous invitons à compléter le formulaire ci-dessous et nous le renvoyer.** Vous pouvez également utiliser la version électronique du formulaire en "flashant" le QR code. ■

FICHE D'INSCRIPTION PLAN CANICULE

Fiche à retourner au **CCAS**
10 rue des siroliers - 91700 Sainte-Geneviève-des-Bois

COCHEZ LA CASE CONCERNÉE

❍ Vous êtes âgé(e) de 65 ans et plus et vous résidez à votre domicile

❍ Vous êtes âgé(e) de 60 ans et plus, reconnu inapte au travail et vous résidez à votre domicile

❍ Vous êtes handicapé(e) ou vous bénéficiez d'une pension d'invalidité

IDENTITÉ

Nom : .....

Prénom : .....

Nom de jeune fille : .....

Date de naissance : .....

❍ Homme ❍ Femme

Adresse : .....

.....

.....

Bâtiment, étage, appartement : .....

.....

Téléphone fixe : .....

Portable : .....

Mail : ..... @.....

Téléassistance : ❍ OUI ❍ NON

Service intervenant à domicile :

.....

Infirmier à domicile : .....

PERSONNE A CONTACTER EN CAS D'URGENCE

Nom : .....

Prénom : .....

Adresse : .....

.....

Téléphone portable : .....

Enfant Autre : .....

Fiche établie :
❍ Par le demandeur
❍ Par une tierce personne
(Identité et lien avec le demandeur)

.....

Date de la demande : .....

Signature :

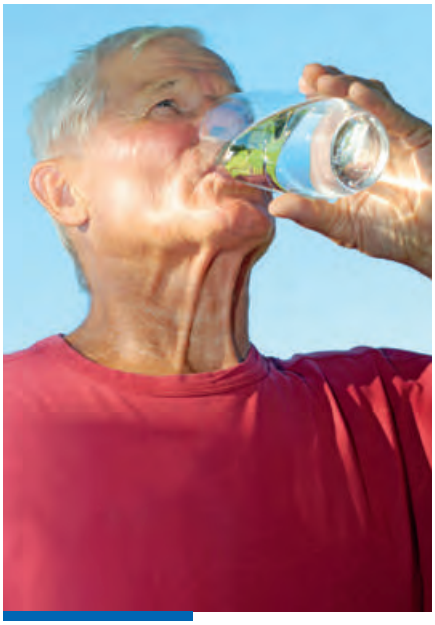

❑ J'accepte de communiquer les renseignements repris dans ce document au CCAS qui s'engage à en garder la confidentialité et j'autorise le CCAS à intégrer ces informations au fichier des personnes à contacter. L'intéressé(e) peut consulter et modifier ces données en s'adressant au CCAS. La radiation du registre peut être réalisée à la demande de l'intéressé(e) ou en cas de départ définitif de la commune.

Le programme des seniors

POSSÉDEZ-VOUS LA CARTE D'ACCÈS AUX ACTIVITÉS PROPOSÉES PAR LE PÔLE SENIOR OU EST-ELLE À JOUR ?

Pour faire celle-ci, vous pouvez vous présenter au Pôle Senior (Mairie annexe) muni des documents suivants :

- Une carte d'identité ou passeport ou permis de conduire
- Une photo d'identité
- Un justificatif de domicile de moins de 3 mois
- Un justificatif de retraite pour les moins de 65 ans

La carte vous sera délivrée sur place.

Pour le renouvellement, vous munir de votre ancienne carte et d'un justificatif de domicile de moins de 3 mois.

DEMANDE DU COLIS DE NOËL SOLIDAIRE POUR LES RETRAITÉS DE + DE 65 ANS NON-IMPOSABLES :

Le Pôle senior prendra les **inscriptions pour le colis de Noël solidaire du 1er au 31 octobre 2022.**

Si vous êtes âgé d'au moins 65 ans et que la ligne -Total de l'impôt net- de votre avis d'imposition 2022 sur le revenu 2021 n'excède pas 61€, **vous pouvez prétendre au colis de Noël solidaire.**

Le coupon de préinscription sera inséré dans le guide des activités du 2ème semestre 2022 (à disposition à l'accueil de la Mairie annexe à partir du 1er septembre et sur le forum des associations).

LES BALS

- **Vendredis 29 juillet, 26 août, 16 septembre, 18 novembre et 2 décembre.**
  De 14h à 18h à la salle du Champ de Foire (accueil dès 13h30)

Avec Pascal De Smet ou Frédéric Forêt

Entrée, avec pâtisseries et boissons chaudes et froides.

TARIFS :
- Génovéfains **8€***
- Hors commune **10€**

* sur présentation de la carte mise à jour ou d'un justificatif de domicile de moins de 3 mois.

Règlement sur place par chèque à l'ordre de -Régie des Retraités-

Pôle senior
☎ 01 69 46 80 45
pôle-senior@sgdb91.com

RENAISSANCE ET CULTURE

On joue au tarot ?

L'Association -Renaissance et Culture- dispose d'une Section Tarot qui se réunit tous les mercredis soirs. Joueur occasionnel ou aguerri, vous y serez accueilli dès 20h, pour commencer les parties à 20h30. La 1ère participation est gratuite et vous permettra d'apprécier le déroulement des rencontres amicales.

Co-responsables de la Section Tarot : Agnès Vidal et Claude Hebacker
1 rue du Jardin Public
Bâtiment André Malraux
renaissanceetculturesgdb@gmail.com

ROMPRE L'ISOLEMENT

Aide et accompagnement des seniors

Vous êtes retraité(e),

Le Pôle senior vous accueille à ses permanences sans rendez-vous afin de vous apporter l'aide et les informations dont vous avez besoin.

Que ce soit sur les loisirs, les sorties ou les voyages, ou sur tout autre aspect de votre vie quotidienne, n'hésitez plus ! Vous voulez un renseignement sur la livraison des repas à domicile, la téléassistance, le car municipal, l'aménagement de votre domicile et les aides financières auxquelles vous avez droit, les cartes de transports (taxi, améthyste), l'APA (aide personnalisée à l'autonomie) ou la mise en place de services à domicile ?

Le Pôle senior vous accompagne également dans la mise en place des services et aides permettant le **maintien à domicile** et vous aide à **prévenir ou pallier la perte d'autonomie.**

Accueil du lundi au vendredi, à la Mairie annexe :

- Les lundi, mardi et vendredi de 8h45 à 12h et de 13h30 à 18h
- Le jeudi de 8h45 à12h et de 14h30 à 19h
- Le mercredi de 9h à 12h

Pôle senior
☎ 01 69 46 80 45
pôle-senior@sgdb91.com

SOLIDARITE UKRAINIENS...

UN GRAND MERCI !

Des familles refugiées ukrainiennes ont été accueillies à la Résidence Albert Perrissin en mars dernier. Au-delà des services municipaux, mis à contribution pour que tout soit prêt à leur arrivée et qui ont continué pour certains à accompagner ces familles au quotidien, **un élan de solidarité a également été constaté au niveau de certaines entreprises qui n'ont pas hésité à faire des dons pour que cet accueil se fasse dans de bonnes conditions.**

La Municipalité tient tout particulièrement à remercier **la société WINNCARE France (Fabricant de lits médicalisés, matelas et coussins thérapeutiques, lève-personnes et mobilier pour collectivités)** qui, par intermédiaire du magasin de matériel médical EQUILIBRE basé à Sainte-Geneviève-des-Bois, a généreusement offert 40 matelas neufs sortis d'usine, **ainsi que MOBILIER DE FRANCE de la Croix Blanche** qui a de son côté offert 40 sommiers sur pieds, neufs également. Ces dons ont été faits sans aucune demande de contre-partie. Un simple et beau geste de solidarité, de générosité et d'humanité.

« On sort du sport et on se régale de voir la Ville aussi joyeuse et nos gamins pouvoir se balader en toute sécurité. C'est top ! »

UN JEUNE COUPLE GÉNOVÉFAIN.

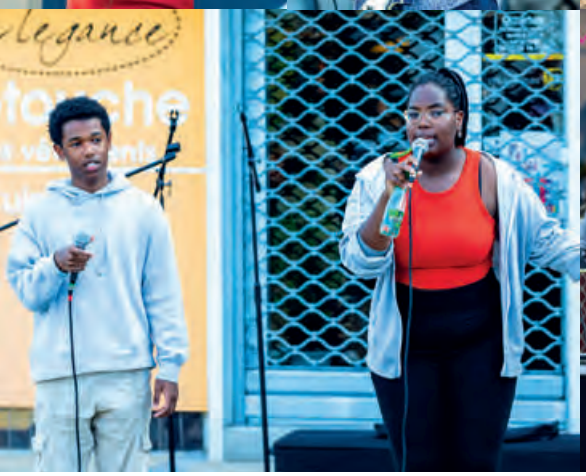

PROJET **RÉALISÉ !**

RETOUR EN IMAGES...

LA FÊTE DE LA MUSIQUE

Zouk, Classique, Rock ou danse folklorique, après deux ans d'absence, la Mairie et l'Associations des Commerçants et Artisans ont proposé une -Fête de la Musique- populaire et familiale avec une programmation éclectique. Une avenue Gabriel Péri rendue piétonne grâce au travail des services techniques, pour la plus grande joie des jeunes skaters, des terrasses blindées, des jeux gonflables pour les plus petits et de grands sourires sur toutes les lèvres. **Les familles ont pu assister à de nombreux concerts mais aussi pu se rendre compte de la richesse et du dynamisme de tous les commerçants restés ouverts un peu plus tard et offraient le verre de l'amitié aux passants.** Une belle occasion de mettre en avant nos commerces de proximité. La fête s'est achevée avec le bal populaire de l'excellent groupe IDHEM au parc Pablo Néruda. **Pari réussi pour le retour de cette -Fête de la Musique-, seule journée dans l'année où les fausses notes sont tolérées, mais là encore notre Ville a été épargnée !**

PROJET **RÉALISÉ !**

RETOUR EN IMAGES...

Festival Accord Majeur : un festival inclusif et solidaire unique en Essonne !

L'association Accord Majeur, résident de la Piscine d'En Face a organisé le samedi 18 juin la seconde édition de son Festival Inclusif. **Le concept est simple, mélanger les publics, valides ou non, porteurs de handicaps visibles ou non.** De 13h à minuit, six groupes se sont succédés sur scène avec les Pinky Blues en ouverture. Ce groupe composé de personnes en situation de handicap et de professionnels, créé au sein du foyer du Pont de Pierre de Brétigny-sur-Orge, fait partie de l'association AAPISE, partenaire du festival. **Une journée où le public a pu assister à une table ronde autour de l'accès à la culture et découvrir l'exposition photo d'Hormoz sur la vie affective des personnes en situation de handicap.** Un beau moment d'échanges rendu possible par le Secours Fraternel, les services de la Ville, la Piscine d'en Face, l'association Accord Majeur et tous les groupes présents et qui en appellera d'autres !

PROJET **RÉALISÉ !**

1300 CARTONS UTILISÉS

RETOUR EN IMAGES...

Un Donjon en carton, c'est pas coton !

Fabriquer, ériger puis détruire la reproduction du Donjon en carton, c'est le projet un peu fou proposé par le célèbre artiste Olivier Grossetête avec le Théâtre Brétigny à tous les Génovéfains. Un pari presque gagné malgré la canicule, la pluie et la complexité de l'architecture, mais là n'est pas l'essentiel. Luca et Ismail, élèves de CM1 de Pergaud, scotch à la main déplient un énorme morceau de carton pour en faire un cube compact : *« C'est le haut du Donjon. C'est pas compliqué mais il faut s'écouter et savoir travailler en groupe. »* Guillaume et Éric, deux bâtisseurs en chef et régisseurs d'Olivier Grossetête dirigent les opérations de ce lego géant à la salle G. Philipe. Pascal est un heureux retraité qui est venu le jeudi car *« j'aime bien le côté collectif de l'aventure. »* et il est resté les 4 jours car *« l'ambiance est sympa ».* **1300 cartons, 3 kilomètres de scotch auront été nécessaires pour construire ce Donjon en carton de 22 m mais qui au final culminera à 17 m.** Olivier Grossetête : *« La chaleur a fait fondre le scotch. On a bien peiné à le monter mais des Génovéfains sont venus nous aider le samedi soir. On dit souvent que le chemin à emprunter est plus beau que le but à atteindre, cela s'est vérifié. ».* **L'architecture est avant tout une image du pouvoir, le reproduire c'est le désacraliser.** Le Donjon en carton, comme le roi du carnaval a donc été détruit le dimanche car comme nous le confiait Chloéline, 10 ans *« C'est un peu comme si quelqu'un avait rêvé ce Donjon ! ».*

RETOUR EN IMAGES...

LES SPECTACLES À NOUREEV

Les spectacles de fin d'année sont l'occasion de présenter le travail fourni toute l'année par les musiciens et musiciennes, acteurs, actrices, plasticiens et plasticiennes. Ces concerts, représentations et expositions sont aussi un investissement pour **tous les membres du corps enseignant du centre Noureev.** Il faut enseigner, encadrer, encourager, donner confiance pour que chaque élève, quel que soit son niveau ou son environnement personnel **trouve sa place et aille au bout de lui-même.** Un grand merci donc aux professeurs et élèves du centre Noureev de partager lors de ces spectacles **ce bien si précieux qu'est la culture !**

2022/2023

La rentrée au centre Noureev, ça se prépare !

Il est déjà temps de penser à la saison 2022/2023 ! Les inscriptions au centre Noureev seront accessibles en ligne à partir du 16 août jusqu'au 9 septembre prochain. Passé cette date, vous devrez vous inscrire directement auprès du secrétariat. Rappelons que notre conservatoire vous propose de nombreuses disciplines comme la musique, le théâtre, la danse ou les arts plastiques et que celles-ci sont accessibles à tous, quel que soit votre âge, votre quartier de résidence ou votre niveau de pratique musicale, théâtrale ou chorégraphique.

Vous hésitez entre les percussions ou le jazz ? **N'attendez plus et parcourez cette brochure (téléchargeable en "flashant" le QR code), qui vous présente l'offre pédagogique et toutes les modalités d'inscription.** Et en attendant la -Fête des Associations-, vous pourrez vous procurer la version papier dans tous les accueils de la Ville.

Centre artistique Rudolf Noureev
3 rue Romain Rolland
☎ 01 60 16 03 11
Inscriptions : www.sgdb91.com/le-centre-artistique-r-noureev/

PROJET **RÉALISÉ !**

RETOUR EN IMAGES...

1ÈRE ÉDITION DE LA FÊTE DU SPORT

Julie et Kevin, jeunes parents découvrent le site du Parc des Sports où **plus d'une vingtaine de clubs sportifs se sont installés le temps d'un week-end.** Les 2 et 3 juillet, les Génovéfains ont pu s'essayer à une vingtaine de disciplines. Le jeune couple arpente le stade avec Warren, 5 ans : *« L'année dernière je faisais du rugby et cette année je veux faire du foot ».* C'est pourtant au stand du -Kraken Boxing- que Warren gants de boxe en main découvre les pas chassés et la joie d'envoyer des directs. Romuald, président de -SGS Handball-, initie-lui des jeunes aux joies du hand avec des ballons en mousse : « *L'ambiance est très bonne, c'est une super initiative !* ». Les -Archers du Donjon- rencontrent un gros succès avec un paint-ball où les fusils sont remplacés par des arcs et heureusement les flèches ont un embout en plastique. C'est la -Fête du Sport- et pas « Hunger Games » ! Des flashs mobs avec la MJC, des concerts du studio -Melting sons-, des démos de breakdance, un cross géant et des baptêmes de plongée sont venus ponctuer ce week-end. Quant à Warren, 5 ans, son transfert à -SGS Foot- a été confirmé par les plus hautes instances dirigeantes, mais la petite graine de la boxe semble bien plantée. **Cela sert aussi à cela la -Fête du Sport- !**

RETOUR SUR...

Une matinée d'initiation au Handi-tennis

PROJET RÉALISÉ !

Chainese est un peu fatiguée après avoir tapé la balle en fauteuil roulant : *« Cela demande beaucoup de courage et de concentration pour manier le fauteuil et la raquette ! »*. **Ce mardi 19 avril, les élèves de Sandrine Marmonier, professeur d'EPS au lycée Einstein s'initient au Handi-tennis au Comité de tennis de l'Essonne dans le cadre de leur projet transdisciplinaire -Rolland Garros-.** *« On écrit des articles sur le tennis en français, on travaille sur les sponsors au tennis en économie entre autres...»* détaille Néha, élève de seconde. Ce matin Benoit Bignolle, conseiller sportif apprend donc aux élèves à se déplacer en fauteuil sur le cours : *« Se mettre à la place des handicapés c'est mieux les comprendre et en avoir moins peur. »* **Les élèves se sont ensuite rendus à Roland Garros pendant une journée, une première pour beaucoup d'entre eux.**

TENNIS

Ouverture d'une section sportive scolaire tennis à Jean Macé

Les élèves du collège Jean Macé ont désormais la possibilité de taper la balle jaune au sein d'une nouvelle section sportive scolaire. L'emploi du temps est aménagé afin que les futurs Nadal puissent s'entrainer deux fois par semaine soit trois heures hebdomadaires. L'élève doit être motivé, être licencié au -Sainte Geneviève Sports Tennis Club- et obtenir l'avis favorable d'une commission d'admission. **Le but est de promouvoir le tennis sur notre territoire, permettre son accès sans que cela soit trop coûteux, combiner réussite scolaire et sportive et détecter les champions de demain.**

Anthony.brosse@ac-versailles.fr

JUDO

Le club génovéfain encore et toujours sur le podium

Difficile de bouder notre plaisir. Notre club de judo a réalisé un nouvel exploit le 11 et 12 juin dernier en décrochant chez les filles catégorie junior et chez les garçons catégorie Cadet, deux très belles 3ème place à l'occasion des championnats de France par équipe !

Le club obtient des résultats d'une régularité exemplaire, puisque depuis 13 ans, l'équipe masculine monte chaque année sur le podium et un podium tous les ans depuis 5 ans pour les féminines ! Félicitations aux nombreux supporters génovéfains qui ont ambiancé le grand dôme de Villebon !

Un immense bravo !

RETOUR SUR...

Papa Allex : un week-end de rugby réussi !

PROJET RÉALISÉ !

Le week-end du 21 et 22 mai a vu le grand retour du tournoi de rugby Papa Allex au stade de Rugby de la Ville. Le samedi, un tournoi féminin avec dix équipes de moins de 18 ans et le dimanche ce sont près de 69 équipes défendant les couleurs de leurs 16 clubs, 1000 enfants qui se sont affrontés dans une ambiance toujours aussi conviviale. **Un grand moment de retrouvailles avec près d'une centaine de bénévoles présents** pour monter les 25 barnums, gérer la tombola, la cuisine, la buvette et la logistique. **Papa Allex est l'un des plus gros tournois de rugby d'Ile de France.** Nolhan, 11 ans, membre de SGS Rugby : *« On est chez nous donc on doit être exemplaire sur et en dehors du terrain. »* Jean-François, papa et supporter : *« Super organisation et super ambiance. Il y a des valeurs transmises aux jeunes dans ce tournoi comme la solidarité et l'éducation. Bravo ! »* ■

STE GEN' TERRE DE JEUX 2024

Le comité Olympique Brésilien visite les équipements sportifs de la Ville

Notre Ville labellisée -Terre de jeux- a reçu samedi 18 juin, le comité olympique brésilien en vue d'accueillir des équipes olympiques brésiliennes sur notre territoire lors des JO 2024 et particulièrement celles du judo. Ney Wilson Pereira da Silva, Directeur de l'équipe olympique et Sebastian Pereira, Gérant Exécutif de Haute Performance Sportive ont pu en présence de M. le Maire, des élus en charge du sport, du service des Sports de la Ville, de SGS Judo, pour découvrir le Dojo Bailo, le gymnase Copernic et le Centre Nautique. Une rencontre très positive selon Pascal Renault, président de SGS Judo : *« Les brésiliens connaissent bien notre Ville car nous les avons déjà accueillis et notre capacité à leur fournir de très bons combattants et combattantes lors des entrainements est un vrai plus ! »* **Une reconnaissance internationale aussi pour la qualité du travail effectué au sein de SGS Judo. C'est en grande partie grâce à notre club, l'investissement de Celso Marins, des athlètes et de toute l'équipe que nous accueillerons la délégation brésilienne.** ■

RETOUR EN IMAGES...

Visite de la Ville par ses nouveaux habitants

Stéphan et Sofia ont le sourire en descendant du bus à bord duquel ils ont visité la Ville ce samedi 4 juin avec 56 autres néo-Génovéfains. *« Il y a beaucoup de projets ici. Cela nous réconcilie avec la Ville car nous n'étions pas au courant de tous ces projets. Avec le Covid nous étions déconnectés et n'avions pas une vue d'ensemble. Le Maire est un très bon guide et il est très sympa ».* **La matinée consacrée aux nouveaux arrivants s'est poursuivie avec la présentation de tous les élus dans la salle du Conseil Municipal** et comme la convivialité est aussi dans l'ADN de Ste Gen', les derniers échanges ont eu lieu **autour du verre de l'amitié.** L'occasion pour Yvette et Françoise, deux retraitées fraichement installées, de faire connaissance, d'échanger bon plans et numéros de téléphone et de repartir ensemble. **La visite des nouveaux habitants sert aussi à rompre l'isolement.**

Commémoration du 24 avril

Commémoration du 27 mai

Commémoration du 10 mai

COMMÉMORATIONS

NE JAMAIS OUBLIER POUR AVANCER !

Notre Ville, nos élus et les citoyens n'oublient pas les blessures de l'histoire et se sont réunis le dimanche 24 avril pour le 77ème anniversaire de la libération des camps nazis dans le cadre de la Journée Nationale du Souvenir des victimes et héros de la déportation, le dimanche 8 mai pour la 77ème commémoration du 8 mai 1945 : victoire des peuples sur le Nazisme. Le 10 mai est aussi un jour de recueillement, une Journée Nationale des Mémoires de la Traite, de l'Esclavage et de leurs Abolitions. Les associations d'anciens combattants étaient de nouveau réunies le samedi 18 juin pour le 79ème anniversaire de la Journée Nationale de la Résistance et le 82ème anniversaire de l'appel historique du Général de Gaulle. **Des instants solennels pour ne jamais oublier les drames de l'histoire où la jeunesse a toute sa place avec la présence des Jeunes Sapeurs-Pompiers ou des élus du Conseil Municipal des Enfants.**

Commémoration du 10 mai

Commémoration du 18 juin

Commémoration du 24 avril

Commémoration du 10 mai

HOMMAGES

DANIEL VAUTIER

30 novembre 1929 • **2 avril 2022**

Génovéfain depuis 1968, Daniel VAUTIER a occupé 2 mandats au sein de l'équipe municipale de 1989 à 2001 en tant qu'Adjoint à l'environnement. *Chargé du fleurissement de la Ville, membre du jury national des villes fleuries, il a beaucoup collaboré avec la Mairie dans le cadre de ses responsabilités associatives et en particulier avec la chorale "La Cavatine" dont il a été le président pendant de nombreuses années. Nous adressons nos plus sincères condoléances à son épouse Noëlle, et ses enfants, Philippe, Isabelle et Véronique.*

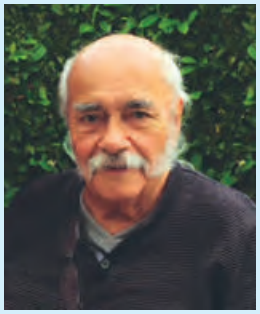

ROGER HUET

20 mai 1934 • **19 avril 2022**

Retraité du secteur de la presse, Roger HUET a honoré de nombreux engagements bénévoles pour notre Ville où il était installé depuis 37 ans. *Président du Comité local FNACA durant 22 ans, Vice-Président des Amis de Votre Ville, Vice-Président du Club des Randonneurs, Administrateur de Sainte Geneviève avant tout, autant de missions qu'il menait avec passion et dévouement. Toutes nos pensées accompagnent Claudie, son épouse, leur fille Patricia, sa famille et ses proches.*

BON PLAN

La CAF participe au financement du BAFA

Vous avez 17 ans et plus et cherchez un emploi d'appoint qualifiant ? Le Brevet d'Aptitude aux Fonctions d'Animateur est la solution ! Il permet d'acquérir des compétences reconnues et une expérience pratique d'encadrement d'enfants et/ou d'adolescents lors de colos, d'accueils de loisirs…

Afin d'inciter les jeunes à franchir le pas, la CAF se mobilise en proposant une aide financière. Elle apporte ainsi une participation pouvant aller jusqu'à 106,71€. Cette aide peut être couplée avec celle de l'État qui prévoit 200€ pour les personnes qui s'inscrivent en 2022 à une session d'approfondissement ou de qualification.

Pour en bénéficier, il suffit de remplir et de renvoyer ce formulaire ("flashez" le QR code) après l'inscription à la session d'approfondissement ou de qualification du Bafa.

CITOYENNETÉ

Service National Universel

Créé fin 2018, le Service National Universel (SNU) permet aux jeunes Français de s'investir dans la vie de la Nation, avec des modules axés sur les valeurs républicaines et les institutions nationales.

En 2022, ce sont 50 000 jeunes âgés de 15 à 17 ans, qui vont ainsi vivre une expérience citoyenne à travers un séjour de cohésion, d'une mission dans une association ou une institution au service de la collectivité suivie d'une possibilité d'engagement volontaire d'au moins 3 mois.

Au programme : activités physiques et sportives, culturelles, de sensibilisation au développement durable, de découverte, de connaissance des services publics, de défense, de sécurité ou d'autonomie.

www.snu.gouv.fr

MAINTIEN À DOMICILE

Les modalités pour la téléassistance

La qualité du maintien à domicile des personnes en perte d'autonomie est essentielle. La téléassistance répond pleinement à cet objectif, garantissant la sérénité de ces personnes dans leur logement, 24h/24h. Elle inclue une option de détecteur de mouvement, des services d'une conciergerie et un réseau social de proximité.

Depuis avril 2022, les modalités inhérentes à ce service pour les nouveaux demandeurs ont changé.

- **Le dispositif de téléassistance est gratuit** pour les personnes en situation de handicap, pour les bénéficiaires de l'APA (Allocation Personnalisée d'Autonomie) ou les personnes munies d'un certificat médical.
- **Les personnes âgées de 60 à 79 ans n'entrant pas dans les critères ci-dessus bénéficieront d'un tarif négocié de 6.84€ TTC /mois** (Frais d'installation offerts, sans durée d'engagement).

Pour tous les bénéficiaires déjà inscrits dans le dispositif, les modalités restent inchangées.

Pour toute demande d'installation
teleassistance91@tunstall.com
VITARIS
22 avenue Gabriel Lippmann

FICHE 17 *pratique*

RÉNOVATION ÉNERGÉTIQUE

Les pièges à éviter face aux risques de fraudes

Vous souhaitez réaliser des travaux de rénovation énergétique ? Voici quelques conseils pour aborder votre projet en toute tranquillité et adopter les bons réflexes pour vous protéger des pratiques frauduleuses.

PRÉPAREZ SEREINEMENT VOTRE PROJET

Pour être accompagné, prenez contact avec un Conseiller « France Rénov' ». Il vous conseille et vous guide sur les travaux à réaliser, les aides à mobiliser, la recherche de contacts d'artisans locaux. **Prenez ensuite le temps de la réflexion et ne signez aucun devis dans la précipitation.** Comparez avec d'autres offres, et méfiez-vous des offres trop alléchantes.

RÉALISEZ VOTRE PROJET EN CONFIANCE

Pour toute demande d'aides, créez votre compte vous-même. Vous seul disposez de vos données fiscales ou données personnelles afin de réaliser les démarches. En raison des risques d'usurpation d'identité, **les entreprises ne sont pas habilitées à créer un compte à votre place.**

BON À SAVOIR

- Si vous êtes en difficulté face aux démarches numériques, **rapprochez-vous des maisons France Services ou du Centre Communal d'Action Sociale (CCAS) de votre commune.**
- En cas de difficulté lors des travaux (entreprise qui abandonne le chantier, défaut de travaux, etc.), **contactez le médiateur de la consommation et/ou la maison du droit la plus proche de chez vous.**

RÉCEPTIONNEZ VOS TRAVAUX AVEC VIGILANCE

Avant de signer la réception des travaux, vérifiez toujours leur conformité. Assurez-vous, par exemple, que les équipements installés correspondent bien aux devis.

En cas de litiges, contactez le médiateur de la consommation, qui vous orientera et vous guidera.

www.france-renov.gouv.fr

QUELLES SONT LES ARNAQUES FRÉQUENTES ?

- **des devis non conformes ou incompréhensibles**
- **des crédits cachés**
- **des labels de qualité mensongers**
- **des manquements à la législation des droits de consommateurs**

REPRISE DES CONCESSIONS FUNÉRAIRES

Le renouvellement de vos concessions est-il à jour ?

Des arrêtés sont actuellement en préparation pour la reprise des sépultures arrivées à échéance depuis plus de 2 ans dans les cimetières communaux. Passé ce délai, la Commune pourra procéder à l'exhumation des restes mortels, qui seront recueillis puis répandus dans le jardin du souvenir. Ces démarches de renouvellement de concessions sont nécessaires et parfois rendues difficiles car les titulaires des titres sont décédés. Il faut donc s'assurer également que les ayants droits sont bien mentionnés dans les dossiers pour faire valoir les droits à succession.

Service des Affaires Générales
☎ 01 69 46 80 72
affaires-generales@sgdb91.com

LOGEMENT

ADIL

L'ADIL, Agence Départementale pour l'Information sur le Logement, est une association qui met à la disposition du public et de partenaires un service d'information gratuit, complet, neutre et compétent.

L'ADIL conseille et informe gratuitement les particuliers sur toutes les questions juridiques, financières et fiscales du logement. Dans le domaine juridique, l'ADIL informe sur : les droits et obligations des locataires et des propriétaires (bail, loyer et charges, dépôt de garantie, état des lieux, réparations...)

Comment saisir l'ADIL ?

Les consultations s'effectuent par téléphone ou au cours d'un entretien personnalisé au siège ou dans les permanences dans différentes villes de l'Essonne. La prestation du conciliateur de justice est gratuite.

Permanence ADIL
Maison de la justice et du droit (MJD)
Le Trianon - 72 route de Corbeil
Villemoisson-sur-Orge
1er et 3ème mardi du mois 14h à 17h
☎ 01 69 46 81 50
www.adil91.org

ILS SE SONT IMPLANTÉS

Tarés du Bocal

Et si on arrêtait d'accumuler les emballages ? C'est en partant de cette idée que Juliette Esnault a importé ce concept à Ste Gen'. Depuis février 2021, les clients de cette épicerie en vrac suivent le même rituel : ils apportent le récipient de leur choix, vide et propre : bocal, boîte, cagette ou sac. On le pèse, et c'est parti pour le remplissage ! **Fruits, légumes, épicerie sèche, liquides, produits d'hygiène ou de beauté, il n'y a pas de minimum d'achat.** Un geste écolo, bon pour la planète, que Juliette tente de faire rimer avec bio, et acteurs locaux ! Elle privilégie les produits français, si possible régionaux, et **fournit même du pain façonné à la main et cuit au feu de bois dans une boulangerie essonnoise chaque vendredi (sur commande).** ■

27 avenue Gabriel Péri
contact@tares-du-bocal.fr
www.tares-du-bocal.fr

DDF Électricité

Fort d'une expérience d'artisan en électricité générale depuis 11 ans, Jason Didier De Fresse s'est installé rue Gabriel Péri. Sa boutique est spécialisée en produits de vidéo surveillance, alarme, appareillages électriques, interphonie contrôle d'accès/vidéo, motorisations de portails ou encore domotique. Il propose aussi des éclairages dont les modèles et les couleurs sont entièrement personnalisables, intérieurs ou extérieurs. **Ce showroom, dont le secteur d'activité est novateur sur la commune, permet de découvrir des produits qui sont habituellement sur catalogue et de bénéficier de conseils de professionnels.** Jason et son équipe vous accueillent du lundi au vendredi en accès libre, ou le samedi uniquement sur rendez-vous. ■

139 avenue Gabriel Péri ☎ 01 69 46 79 80
www.ddf-electricite.fr
du lundi au vendredi, 9h/12h30, 14h/17h30
le samedi, sur RDV

Cel' Esprit Créatif

Styliste-modéliste de formation, Célénie Bret a franchi le pas : s'installer à son compte et se laisser guider par sa passion. **Dans le quartier de la mairie, à son domicile transformé en atelier de couture, elle répond à toutes les demandes de personnalisations en broderie, flocage ou encore sublimation d'objets.** Foutas brodés, sacs customisés, casquettes à votre nom ou tasse à votre image, tout est permis. Simples retouches ou vêtements sur-mesure, Célénie saura également vous conseiller sur le choix du matériau et donnera forme à toutes vos envies vestimentaires. **Ou, pourquoi pas, redonner une seconde vie à votre veste préférée qui dort au fond du placard et que vous trouvez démodée !** ■

☎ 06 52 69 56 74
celespritcreatif@outlook.fr
facebook.com/celenie.bret

Aux délices de l'Orge

Inspiré par la réussite familiale, et fort de ses 15 ans d'expérience, **Stéphane GRATAS a sauté le pas en ouvrant sa première boulangerie dans notre Ville.** Il est, depuis mars 2022, **le nouveau propriétaire de la boulangerie de la Boële : Aux Délices de l'Orge.** Son goût pour l'artisanat et le « Fait Maison » est mis en œuvre chaque jour dans sa boutique, dont la façade a été métamorphosée, rappelant aux Génovéfains le bon goût d'une viennoiserie pur-beurre, d'un morceau de pain façonné à la main, ou d'une pâtisserie élaborée avec des produits de qualité. **Sa passion : s'appuyer sur la richesse du calendrier et une inspiration sans limites, pour transformer au maximum les saisons, coutumes et fêtes en une petite douceur sucrée…** ■

86 route de Longpont ☎ 01 69 46 79 80
aux-delices-de-lorge.eatbu.com

RETOUR SUR…

Mani a 20 ans !

Mani est plus qu'un restaurant à Ste Gen', c'est une véritable institution. Ouvert en 2002, l'établissement vise l'excellence et entretient un savoir-faire unique pour y parvenir. **Principal objectif, concilier le fast-food et la bonne cuisine. Et ça fonctionne ! Les clés du succès ? Un pain façonné et cuit chaque jour par un boulanger, des produits frais, de qualité et un accueil chaleureux.**

20 ans plus tard, le pari est réussi et Mani est considéré bien plus comme un restaurant traditionnel qu'un simple fast-food. **Tout y est fait maison, pour un rapport qualité/quantité/prix que les Génovéfains plébiscitent.** Parmi les nombreux sandwiches, les assiettes et formules en tout genre, le produit phare est incontestablement le « sandwich grec ».

6 place Antoine Saint-Exupéry
☎ 01 60 16 13 54
www.restaurantmani.com

20 ANS, ÇA SE FÊTE !

Et comme pour le reste, Mani avait vu les choses en grand : DJ, tombola bien garnie et une clientèle comblée. **Joyeux anniversaire Mani !** ■

Le Cabinet Bien-Être Charlie Chaplin

Ouvert depuis octobre 2021, le cabinet accueille différentes pratiques naturelles telles que la Naturopathie, l'Ostéopathie ou l'Hypnothérapie. Pour le moment, **une équipe 100% féminine de 6 thérapeutes** et un point commun : toutes prennent en compte la personne dans sa globalité. Au cabinet, vous trouverez une équipe **qui soigne aussi bien le corps que l'esprit :** une approche globale et préventive de l'être humain et de sa santé afin de maintenir ou de rétablir l'équilibre physique, psychique, émotionnel de chacun : Laura Lebeau, Ostéopathe • Fatimata Ly Sy, Naturopathe et Praticienne en Thérapie Holistique • Ruth Boko et Amandine Astruc, Infirmières • Marine Frohlicher, Nutritionniste-Diététicienne • Dominique Guglielmi Mazet, Gestalt Thérapeute. ■

24 avenue Charlie Chaplin
Renseignements et prise de RDV sur
cabinetcharliechap.wixsite.com/stgenevievedesbois

ILS SONT FORMIDABLES !

Jean-Bonasse Moutsambote

C'est la consécration pour ce jeune Génovéfain : une présélection en équipe de France U15 pour participer au Championnat d'Europe. Que d'étapes franchies pour Jean-Bonasse Moutsambote, jeune Génovéfain de 15 ans, **qui a commencé le Basket à 8 ans au Club de Ste Gen' !** Élève à l'école élémentaire Jean Macé, Jean-Bonasse a immédiatement été remarqué à l'époque par la sélection de l'Essonne. Il a ensuite poursuivi sa scolarité au collège Jean Macé, qu'il a quitté pour rejoindre le Pôle Espoirs Basketball Masculin de Chatenay Malabry où il est toujours actuellement. **En septembre, le jeune prodige du basket rejoindra les 600 résidents de l'INSEP (Institut national du sport, de l'expertise et de la performance) de Vincennes, où il recevra un accompagnement sportif et médical d'excellente qualité, indispensable pour la réussite de ces sportifs de haut-niveau.** Bravo Jean-Bonasse ! ■

René Dain

Pour comprendre l'engagement associatif et humain de Monsieur DAIN, il faut remonter à l'année 1970. Sous l'égide de Messieurs Jean Ooghe et Claude Rolland, René Dain a fait partie des créateurs de la FNACA (Fédération Nationale des Anciens Combattants en Algérie, Maroc, Tunisie) et fait toujours partie de ses adhérents les plus investis. Durant une quarantaine d'années, René Dain a concilié une vie professionnelle dans le secteur bancaire et un engagement associatif intense, puisqu'il a également rejoint l'ULAC (Union Locale des Associations de Combattants) dont il était président depuis 2005. C'est donc avec beaucoup d'émotion qu'il a passé le flambeau à Guy Girardeau, nouveau Président de l'ULAC depuis le 5 mars. **Apprécié unanimement pour sa personnalité et ses connaissances, René DAIN a su défendre les intérêts moraux et matériels des combattants et victimes de toutes les guerres, de préparer et organiser en liaison avec la Municipalité, les manifestations patriotiques dans la Ville. Le 8 mai dernier, Mr Dain a reçu en personne, de la part du Maire et du Conseil Municipal, la médaille de la Ville pour son parcours.** ■

HOMMAGES

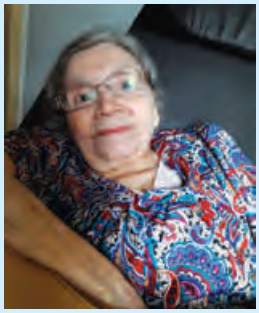

ODETTE MASSOULLIER

1933 • **21 avril 2022**

*Atteinte de la maladie dite « des os de verre », **Odette Massoullier a consacré sa vie à aider les autres.** Elle a créé, en 1975, l'association FRAT du Val d'Orge (Fraternité Chrétienne) dont elle était devenue Présidente, puis Présidente d'honneur. Surnommée « Sœur sourire », elle animait des activités pour les adhérents et ne se départissait jamais de sa bonne humeur. Nous partageons la peine de ses proches et de tous les membres de l'association.*

BERNARD BARON

23 mai 1936 • **11 mai 2022**

***Fondateur du SGS Rugby en 1966, Bernard BARON nous a quittés à l'aube de ses 86 ans.** Il fut le premier Président de l'Association, puis l'a été à nouveau en 1973 et 1975. C'était un homme unanimement apprécié au sein du Club, auquel il demeurait totalement dévoué. C'est le cœur lourd et plein de gratitude que les joueurs continueront à fouler la pelouse du stade. Nous partageons leur peine et exprimons notre plus profonde sympathie à sa famille.*

État civil

Naissances

Lou Stringaro Salon née le 12 octobre
Maçéo Gauthereau né le 13 décembre
Evhan Scoazec né le 3 février
Daylon Santos né le 3 février
Maysssa Ghandri née le 3 février
Hassan Ait Lajine né le 4 février
Nérea De Oliveira née le 6 février
Sebastiàn Da Rocha Fernandes né le 8 février
Léna Teston De Almeida née le 11 février
Zoé Guillemin née le 12 février
Mehmet Yilmaz né le 12 février
Kaël Be Lekien né le 12 février
Mariama Timera née le 13 février
Ethan François né le 14 février
Mylan Ribeiro né le 15 février
Agathe Dos Santos Sevin née le 16 février
Maëlle Dos Santos Sevin née le 16 février
Elly Jox née le 17 février
Yanis Slimane Tamacha né le 17 février
Anna Bothiot née le 18 février
Nina Bothiot née le 18 février
Loan Abdelhak Lorcy né le 19 février
Rosynaïs Da Sylva née le 22 février
Mehanne Robard née le 22 février
Arthur Céneret né le 26 février
Nély Djadoun née le 28 février
Esraa Azim Herradon née le 2 mars
Amir Nour Fidjel né le 2 mars
Amael Sargento né le 7 mars
Zayann Blazi né le 9 mars
Martin Garnero né le 14 mars
Jérémie Tejada Patino né le 14 mars
Leïyna Tavares Mendes Semedo née le 15 mars
Elif Aslan née le 18 mars
Fannie Gaschaud née le 23 mars
Maria Bennacer née le 26 mars
Mathilde Hernandez née le 28 mars
Naël Diab né le 30 mars

Mariages

Amira Senadla et Samir Zaoui le 18 mars
Nella Lengomo et Osee Kabongo le 8 avril
Jessica Seguin et Marwen Ben Khaled le 9 avril
Audrey Ménier et Sébastien Pareja le 16 avril
Mélanie Corréard et Sydney Deswelle le
Marie-Paule Salé et Didier Simon le 16 avril
Olga Chaparro Aranguren et David Perriere le 16 avril
Mélanie Corréard et Sydney Deswelle le 16 avril
Elsa Coelho et Alexandre Da Silva le 23 avril
Laura Petiot et Danish Souran le 23 avril
Ornella Mailhes et Mohammed Chiguer le 14 mai
Wassila Chinouf et Salem Knis le 14 mai
Albane Exertier et Sébastien Oparowski le 28 mai
Tiphaine Castrec et Alexandre Cron le 3 juin
Annie Maillard et Yasmine Deparre le 4 juin
Mélisa Herouf et Laurent Emilien le 10 juin
Marjorie Larose et Alexandre Minot le 11 juin
Céline Leclerc et Philippe Lliso le 16 juin
Vanessa Duhec et Jérôme Bonnouvrier le 18 juin
Priscilla Perdereau et Sébastien Tocqueville le 18 juin
Bobette Lomami Kabuya
et Lionel Alengila Vianen le 18 juin
Florie Polaire et Christophe Nunes le 25 juin
Agnès Leroy et Hervé Ardisson le 25 juin
Annie Bricard et Alain Scasso le 25 juin
Lina Djekhiane et Mennad Yami le 1er juillet
Aurélie Lorée et Daniel Lourenço le 2 juillet
Ana Ribeiro Gonçalves et Morgan Laurent le 2 juillet

Pacs

Axel Philippe et Déborah Bocquet le 6 mai
Florent Lecocq et Marie Tellotte le 9 mai
Adrien Joubert et Anne De Nardo le 13 mai
Nicolas Patrier et Kathia Monteiro le 13 mai
Robin Gogly et Céline Menelle le 19 mai
Maxime Colas et Antonio De Anchieta Câmara Junior le 23 juin
Ibrahim Konate et Hawa Sam le 23 juin
Pedro Aires Rodrigues et Sylvie De Oliveira le 24 juin
Grégoire Tisserand et Anaïs Doucement le 24 juin
Damien Araujo et Ophélie De Oliveira le 24 juin
Lahmri Khenniche et Solenn Papillon le 24 juin

Service de garde des pharmacies

(dimanches et jours fériés)

Dimanche 10 juillet
PHARMACIE ROUTE DE CORBEIL
136 route de Corbeil
Villemoisson-sur-Orge
☎ 01 69 04 63 03

Jeudi 14 juillet
PHARMACIE DU COTTAGE
105 avenue du président Allende
Sainte-Geneviève-des-Bois
☎ 01 60 15 03 03

Dimanche 17 juillet
PHARMACIE DE LA BOËLE
4 rue de la Boële
Sainte-Geneviève-des-Bois
☎ 01 60 16 07 04

Dimanche 24 juillet
PHARMACIE DUONG
Place du marché
Morsang-sur-Orge
☎ 01 60 16 08 53

Dimanche 31 juillet
PHARMACIE DE LA GARE
3 avenue Paul Vaillant Couturier
Sainte-Geneviève-des-Bois
☎ 01 60 16 14 89

Dimanche 8 août
PHARMACIE ERMITAGE
6 place de la Libération
Villemoisson-sur-Orge
☎ 01 69 04 05 15

Dimanche 14 août
PHARMACIE FROMENTIN
91 route de Corbeil
Sainte-Geneviève-des-Bois
☎ 01 60 15 00 50

Lundi 15 août
PHARMACIE TORTI LEDEY
6 rue des Rossays
Savigny-sur-Orge
☎ 01 69 05 28 81

Dimanche 21 août
PHARMACIE CENTRALE
62 rue de Montlhery
Saint-Michel-sur-Orge
☎ 01 69 01 07 10

Dimanche 28 août
PHARMACIE DU ROND POINT
2 avenue du Dr Louis François Fichez
Fleury Mérogis
☎ 01 69 24 39 90

Dimanche 4 septembre
PHARMACIE JORDI
69 avenue du Commandant Barre
Viry Chatillon
☎ 01 69 24 07 04

Dimanche 11 septembre
PHARMACIE BENDELAC
Rue boieldieu - résidence des Genets
Saint-Michel-sur-Orge
☎ 01 60 16 57 17

Dimanche 18 septembre
PHARMACIE BEAUSEJOUR
28 avenue Marthe
Morsang-sur-Orge
☎ 01 69 04 43 89

Dimanche 25 septembre
PHARMACIE DE LA GARE
34 rue de la Gare
Epinay-sur-Orge
☎ 01 69 09 20 28

+ d'infos : monpharmacien-idf.fr Pour rappel, dans tous les départements d'Île-de-France, hors Paris, la réglementation impose de contacter la gendarmerie ou le commissariat de la zone recherchée pour obtenir les coordonnées de la pharmacie de nuit. Composer le 17. Les horaires des pharmacies étant variables, il est conseillé de téléphoner avant tout déplacement.

RETOUR SUR LE CONSEIL MUNICIPAL DU 6 AVRIL 2022 -EXTRAITS-

En France, le Conseil Municipal est l'assemblée délibérante élue de la commune chargée de "régler par ses délibérations, les affaires de la commune".

Gratuité de la restauration scolaire et des accueils péri scolaires et extra scolaires maternels et élémentaires pour les personnes titulaires de la protection temporaire

Décide d'appliquer la gratuité des services de restauration scolaire et d'accueil périscolaires et de loisirs extra scolaires maternels et élémentaires pour les usagers titulaires du statut de protection temporaire jusqu'au 31 août 2022.

➲ **Cette délibération est adoptée à l'unanimité.**

Projet d'aménagement : désimperméabilisation et végétalisation de la place Saint-Exupéry - Demande de subvention auprès de l'Agence de l'Eau Seine Normandie

Approuve le projet de désimperméabilisation et de végétalisation de la place Saint-Exupéry.

Autorise la commune à déposer une demande de subvention pour ce projet auprès de l'Agence de l'eau Seine Normandie, à solliciter et encaisser ces financements en complément des demandes de subventions faîtes à la Région et à l'État.

➲ **Cette délibération est adoptée à l'unanimité.**

Mise en place d'un règlement d'attribution des places en crèches

Approuve le règlement d'attribution des places en crèches pour :

- Multi-accueil Copernic
- Halte-crèche Copernic
- Multi-accueil du Parc
- Service d'Accueil Familial

Dit que ce document comporte des dispositions communes ainsi que des dispositions particulières pour chacune des structures concernées.

➲ **Cette délibération est adoptée à l'unanimité.**

Avenant n°2 à la convention pour l'attribution d'une subvention à l'association SGS

Approuve l'avenant n°2 à la convention définissant le montant de la subvention attribuée à l'association Sainte-Geneviève Sports (S.G.S.) en 2022.

Fixe la subvention à 309 404€ pour la saison 2021-2022.

➲ **Cette délibération est adoptée à l'unanimité. M. Simon ne prend pas part au vote en qualité de membre de l'association.**

Création d'une réserve citoyenne bénévole dénommée « Réserve Citoyenne Génovéfaine »

Approuve la création d'une réserve citoyenne bénévole dénommée « Réserve Citoyenne Génovéfaine », dont les modalités de mise en œuvre et de fonctionnement sont précisées par règlement intérieur.

Dit que le champ d'action de la « Réserve Citoyenne Génovéfaine » comprend l'accomplissement d'actions de solidarité et d'entraide en direction des différents publics fragilisés, isolés ou en situation de précarité de la commune.

Dit que le champ d'action de la « Réserve Citoyenne Génovéfaine » comprend également l'accomplissement d'actions lors de la survenue d'événements exceptionnels ou s'inscrivant dans le cadre de dispositifs de crise.

Dit que ces actions sont complémentaires de celles des services de la Ville, de celles des organismes de sécurité civile et de celles des associations sans jamais s'y substituer, s'inscrivent dans la durée.

Précise que les acteurs de la « Réserve Citoyenne Génovéfaine » agissent à titre bénévole, sur leur temps personnel, et ne sont pas rémunérés pour leurs actions.

➲ **Cette délibération est adoptée à l'unanimité.**

Budget Primitif 2022 du budget de la Ville

Adopte par chapitre, pour les sections de fonctionnement et d'investissement, équilibrées en dépenses et en recettes, le budget primitif 2022 de la Commune arrêté à :

Section de fonctionnement :
47 201 274,91€

Section d'investissement :
15 870 981,14€

➲ **Cette délibération est adoptée par 32 voix pour et 7 voix contre (M. Zlowodzki, Mme Schlatter, M. Benisty, M. Chollet, Mme Rolly, M. Lamaoui, M. Besse).**

Vote des taux de la fiscalité locale 2022 fixe le taux de la fiscalité directe locale pour l'année 2022 ainsi qu'il suit :

Stabilité des taux.

Taxe foncière sur les propriétés bâties
32,42 %

Taxe foncière sur les propriétés non bâties
51,10 %

➲ **Cette délibération est adoptée par 32 voix pour et 4 voix contre (M. Chollet, Mme Rolly, M. Lamaoui, M. Besse) et 3 abstentions (M. Zlowodzki, Mme Schlatter, M. Benisty).**

Le contenu des tribunes est publié tel qu'il est envoyé par les groupes politiques.
Son contenu n'engage que ses auteurs.

Faire Ensemble Sainte Geneviève

Madame, Monsieur, Chers amis Génovéfains,

Notre pays traverse une crise politique et institutionnelle qui s'ajoute aux crises que nous traversions déjà tant sur le plan du Covid-19, du pouvoir d'achat que des dérèglements climatiques.

A Sainte Geneviève, Antoine Léaument a été élu député de la 10ème circonscription de l'Essonne. Nous lui adressons nos félicitations républicaines, en souhaitant que ce mandat soit le plus utile possible pour défendre les Génovéfains dans cette période particulièrement difficile.

L'équipe municipale quant à elle, reste pleinement mobilisée. Malgré deux années consacrées en partie à la gestion des crises successives, les projets pour lesquels vous nous avez fait confiance, aboutissent !

Cet été de travaux traduit justement la mise en œuvre de nos engagements au service des Génovéfains. Nous connaissons les nuisances éventuelles et les difficultés temporaires qu'ils peuvent générer pour la circulation ou le stationnement. Mais ces travaux permettent de poursuivre le bond qualitatif de notre ville et de préserver toujours plus votre cadre de vie.

La géothermie permettra de réduire notre impact environnemental et protègera votre pouvoir d'achat en stabilisant les prix de l'énergie.

La végétalisation de la place du Marché du Donjon et de la Grande Charmille du Parc offrira de nouveaux espaces verts et ombragés afin de lutter contre les îlots de chaleur qui s'aggravent avec la multiplication des canicules estivales.

Enfin, la mise en accessibilité de la Gare démarre pour permettre de sécuriser les déplacements des piétons, des poussettes, des cycles et des personnes à mobilité réduite.

Notre Ville se transforme pour préparer son avenir au plus près des attentes que vous exprimez.

N'oubliez pas, Un Eté à Ste Gen' revient ce mois-ci avec une vaste programmation loisirs et culture tout au long de la période estivale. De quoi profiter de nombreuses animations à deux pas de chez soi !

Jean-Pierre Vimard pour le groupe
« Faire Ensemble Sainte Geneviève»

Tous ensemble pour Sainte Geneviève des Bois
(divers droite, indépendants et citoyens sans étiquette)

A l'heure où nous écrivons, le drame ukrainien continue et nous réaffirmons notre pleine et entière solidarité avec le peuple ukrainien.

A Sainte-Geneviève-des-Bois, l'insécurité continue de faire tristement la une de l'actualité. Le 20 juin dernier, à la Croix Blanche, un policier a été traîné sur plusieurs mètres par une voiture lors d'un refus d'obtempérer. Un conducteur s'est échappé d'un contrôle de police et a foncé délibérément avec son véhicule sur un agent des forces de l'ordre. Le délinquant s'est enfui et n'a pas été retrouvé. Nous souhaitons bon rétablissement au policier. Nous rappelons que nous interpelons régulièrement la municipalité en conseil afin qu'elle accélère le déploiement de la Police Municipale dans notre ville, avec seulement 3 agents aujourd'hui. On voit également avec cet incident, qui aurait pu tourner au drame, où mène la rhétorique de Jean-Luc Mélenchon qui avait déclaré quelques jours plus tôt que « La Police tue » lors d'un événement similaire à Paris où les policiers avaient pourtant fait usage de leurs armes alors qu'ils étaient menacés avec un véhicule fonçant sur eux, et donc en état de légitime défense. Rappelons que le Maire de Sainte-Geneviève-des-Bois a signé une lettre soutenant la coalition Nupes dirigée par Jean-Luc Mélenchon.

Nous déplorons d'ailleurs le manque de soutien du Maire à sa propre adjointe, Madame Nadia Carcasset, lors des dernières élections législatives. Notre groupe « Tous Ensemble pour Sainte-Geneviève-des-Bois » a au contraire clairement et publiquement appelé à voter pour Nadia Carcasset lors du second tour de ces législatives : pour faire barrage au candidat La France Insoumise de Jean-Luc Mélenchon, mais également en raison des qualités personnelles de Nadia Caracasset, que nous connaissons bien. Nous regrettons bien entendu l'élection d'un représentant de la France Insoumise comme député de notre 10ème circonscription.

Nous souhaitons de bonnes vacances à tous les enfants de Sainte-Geneviève et aux équipes éducatives. Ils devraient à la rentrée enfin bénéficier de la nouvelle médiathèque. En effet, avec près de trois ans de retard sur le calendrier annoncé par la Municipalité, le chantier pharaonique de nouvelle médiathèque place Dimitrov devrait enfin s'achever.

Pour tous les sujets qui vous tiennent à cœur pour notre ville, nous restons à votre écoute, n'hésitez pas à nous écrire sur l'adresse e-mail de notre groupe et à vous abonner à notre page Facebook.

Thomas Zlowodzki, Jacques Benisty, Mélanie Schlatter (tous@ensemblesgdb.fr / https://www.facebook.com/EnsembleSGDB)

Génovéfains libres et unis

Chères Génovéfaines, chers Génovéfains,

Nous sortons d'une longue période électorale peu sereine, faisant émerger une recomposition politique au niveau national et une montée des extrêmes que nous regrettons. Au niveau local comme national, il est essentiel que nous, élus, continuions à être force de proposition et à agir sans relâche à votre service.

Au niveau local, nous tenons à rappeler que notre liste municipale 2020 « Génovéfains en marche », menée par Yassin Lamaoui et investie par la majorité présidentielle, a eu le mérite de réunir autour d'un projet fédérateur des Génovéfains de tous les quartiers de la ville, de diverses opinions politiques. Afin de respecter ce pluralisme, notre groupe d'opposition a pris le nom de « Génovéfains Libres et Unis », présidé par Quentin Chollet. Ces diverses sensibilités ont pu s'exprimer lors des élections législatives dans l'opposition comme dans la majorité municipale. Ainsi vit la démocratie et sa liberté d'expression, dans le respect des valeurs républicaines.

Notre opposition restera constructive lors des conseils municipaux, au service des Génovéfains, pour défendre les intérêts de tous les habitants.

Parmi les principales actualités de notre ville, l'obtention de la labellisation de « Cité éducative » de Sainte-Geneviève, Saint Michel et Fleury est une excellente nouvelle ! Nous remercions le député Pierre-Alain Raphan de son soutien et les élus des 3 villes pour l'élaboration du projet. L'objectif est d'apporter des réponses adaptées aux problèmes rencontrés sur le terrain, grâce à la mise en place d'actions communes et pertinentes sur 2 villes ou les 3, incluant un maximum de jeunes. Cela concerne les jeunes du CP au collège et lycée sur le temps scolaire, périscolaire, extrascolaire. La mise en place est prévue dès septembre 2022 avec à disposition des moyens financiers supplémentaires (300 000 euros par an sur 3 ans).

Mais l'argent ne fait pas tout ! Plus que jamais, face aux différentes problématiques de notre territoire (dont les rixes), il faut apporter des solutions appropriées en synergie avec tous les partenaires concernés.

Quant à l'actualité sur les travaux menés, ceux relatifs au projet pôle gare ont commencé : une bonne nouvelle pour les Génovéfains, notamment pour les personnes à mobilité réduite. Cependant, nous aurions préféré que le souterrain soit conservé, ainsi que de nombreux Génovéfains le souhaitaient.

L'actualité budgétaire est quant à elle marquée par l'adoption du compte administratif 2021, mettant en lumière un désendettement lié aux emprunts toxiques qui continue d'obérer nos capacités d'investissement.

Nous souhaitons enfin de bonnes vacances à toutes les Génovéfaines et à tous les Génovéfains, en particulier au personnel de l'Education. Nous avons une pensée pour tous ceux qui travailleront tout l'été. N'hésitez pas à nous contacter pour toute question ou remarque à l'adresse suivante : genovefainslibresetunis@gmail.com

Bien à vous,

Quentin CHOLLET, avec Marie-Noëlle ROLLY,
Yassin LAMAOUI et Thierry BESSE.

RETOUR SUR LE CONSEIL MUNICIPAL DU 25 MAI 2022 -EXTRAITS-

En France, le Conseil Municipal est l'assemblée délibérante élue de la commune chargée de "régler par ses délibérations, les affaires de la commune".

Convention cadre triennale de labellisation de la Cité Educative de Sainte-Geneviève-des-Bois, Saint-Michel-Sur-Orge, Fleury-Mérogis 2022-2024

Approuve la convention cadre triennale de labellisation de la Cité Educative de Sainte-Geneviève-des-Bois, Saint-Michel-sur-Orge, Fleury-Mérogis 2022-2024.

Autorise Le Maire de Sainte-Geneviève-des-Bois ou son représentant à co-signer les conventions et tous les actes contractuels relatifs à la « cité éducative » avec les Maires ou leur représentant des villes de Saint-Michel-sur-Orge et Fleury-Mérogis, pour la période 2022-2024, ainsi qu'avec l'ensemble des partenaires de la Cité.

Autorise Le Maire à percevoir l'ensemble des financements et aides rattachés à ce label.

➲ **Cette délibération est adoptée à l'unanimité.**

Demande de subventions auprès du conseil Départemental de l'Essonne pour 2022 - Signature du Contrat Culturel de Territoire (CCT), de l'Aide à l'Investissement Culturel (AIC)

Sollicite du Conseil Départemental de l'Essonne une subvention dans le cadre du Contrat Culturel de Territoire 2022 à hauteur de 36 200€.

Sollicite du Conseil Départemental de l'Essonne une subvention dans le cadre de l'Aide à l'Investissement Culturel 2022 à hauteur de 8 500€,

Autorise Monsieur le Maire à signer le Contrat Culturel de Territoire et la demande d'Aide à l'Investissement Culturel, ainsi que toutes les pièces s'y rapportant.

Autorise la Commune à déposer l'appel à projet du Contrat Culturel de Territoire et le dossier de demande d'Aide à l'Investissement Culturel pour 2022 auprès du Conseil Départemental de l'Essonne, à solliciter et à encaisser ces financements.

➲ **Cette délibération est adoptée à l'unanimité.**

Convention de subvention dans le cadre du projet «SESAME : le BIO s'ouvre à vous»

Autorise le maire à signer la convention de subvention dans le cadre du projet « Sésame : le bio s'ouvre à vous », avec Cœur d'Essonne Agglomération.

Autorise le maire à signer tous autres documents relatifs à cette demande de subvention et à effectuer toute démarche utile à l'exécution de la présente délibération.

➲ **Cette délibération est adoptée à l'unanimité.**

Délibération modificative – Vote du Budget Primitif 2022 du Service des Soins Infirmiers à Domicile

Rapporte et remplace la délibération n°14534 du 6 avril 2022.

Adopte et remplace le montant du budget primitif 2022 du Service des Soins Infirmiers à Domicile, lequel s'équilibre en dépenses et en recettes, ainsi qu'il suit :

Section de fonctionnement : 1 408 657,07€
Section d'investissement : 25 904,00€

➲ **Cette délibération est adoptée à l'unanimité.**

Affectation des résultats de l'exercice 2021 du budget Ville

Décide d'affecter l'excédent de fonctionnement de l'exercice 2021, s'élevant à un montant total de 5 589 802,25€ ainsi qu'il suit :

❶ Au besoin de financement de la section d'investissement, après prise en compte de l'état des restes à réaliser 2021, pour 2 475 047,29€ au compte 1068 « excédents de fonctionnement capitalisés ».

❷ En recettes de la section de fonctionnement pour 3 114 754,96€ au compte 002 « résultat de fonctionnement reporté ».

Cette délibération est adoptée par 32 voix pour et 5 abstentions (M. Zlowodzki, Mme Schlatter, M. Benisty, M. Chollet, M. Besse).

Vote du Compte Administratif 2021 du Centre Médico Psycho Pédagogique

Approuve le compte administratif du Centre Médico-Psycho-Pédagogique, pour l'exercice 2021, arrêté à la somme de :

Section de Fonctionnement

Dépenses : 889 148.30€
Recettes : 893 639.50€
Soit un excédent pour la section de fonctionnement de : 4 491.20€

Section d'Investissement

Dépenses : 26 504.50€

Recettes : 127 005.32€
(Composées de 59 809.21€ de recettes réalisées et de 67 196.11€ d'excédent antérieur reporté). Soit un excédent pour la section d'investissement de : 100 500.82€

➲ **Cette délibération est adoptée par 35 voix pour et 1 abstention (M. Zlowodzki). « Le Maire s'étant retiré de l'Assemblée et ne prenant pas part au vote, conformément à l'article L 2121-14 du Code Général des Collectivités Territoriales »**

Les résultats

Numéros des bureaux : 1 - HÔTEL DE VILLE • **2** - ÉCOLE M. CACHIN • **3** - SALLE A. MALRAUX • **4** - ÉCOLE R. ROLLAND • **5** - CLM LA BOELE • **6** - ÉCOLE A. AUBEL • **7** - ÉCOLE P. V. COUTURIER • **8** - FOYER E. THOMAS • **9** - ÉCOLE F. BUISSON • **10** - MATERNELLE J. MACÉ • **11** - ÉLÉMENTAIRE J. MACÉ • **12** - ÉCOLE Y. GAGARINE • **13** - ÉCOLE L. PERGAUD • **14** - ÉCOLE H. COCHERIS • **15** - ÉCOLE J. CURIE • **16** - ÉCOLE J. JAURES • **17** - ÉCOLE D. DIDEROT • **18** - ÉCOLE T. LAINE • **19** - MATERNELLE DE L'ÉTANG.

1ER TOUR - SCRUTIN DU 10 AVRIL 2022

N° DE BUREAUX >	1	2	3	4	5	6	7	8	9	10	11	12	13	14	15	16	17	18	19	TOTAUX	
INSCRITS	1207	1281	1276	693	817	841	1497	1527	1084	848	886	1336	959	1307	1425	1116	835	948	846	20725	
VOTANTS	959	1005	1020	563	649	623	1216	1161	850	651	624	913	638	921	1056	859	606	753	689	15756	
EXPRIMÉS	944	984	1001	555	636	603	1200	1134	830	633	609	888	621	899	1024	841	597	730	674	15403	
BLANCS	11	15	16	5	6	14	13	19	17	13	6	13	13	16	23	9	8	15	8	240	PARTICIP.
NULS	4	6	3	3	7	6	3	8	3	5	9	12	4	6	9	9	1	8	7	113	76,02%
																					RÉSULTATS
Nathalie ARTHAUD	6	2	5	0	5	4	4	11	4	5	4	6	5	1	7	8	5	2	5	89	0,58%
Fabien ROUSSEL	34	23	26	12	17	23	36	36	18	34	13	11	9	21	27	23	13	15	15	406	2,64%
Emmanuel MACRON	272	320	316	162	174	149	382	357	229	175	151	137	98	166	203	204	129	199	226	4049	26,29%
Jean LASSALLE	19	19	16	6	25	18	28	28	11	16	7	5	7	15	19	12	17	12	11	291	1,89%
Marine LE PEN	196	173	176	85	101	89	198	227	172	116	113	134	109	171	225	165	104	135	94	2783	18,07%
Éric ZEMMOUR	85	61	76	64	36	52	97	106	62	36	30	18	15	58	42	51	36	46	47	1018	6,61%
Jean-Luc MÉLENCHON	194	261	209	128	167	169	227	198	227	167	223	540	335	347	405	285	236	227	163	4708	30,57%
Anne HIDALGO	16	12	18	9	8	10	23	16	11	7	6	9	5	8	16	8	6	9	4	201	1,30%
Yannick JADOT	45	32	64	24	41	33	75	47	32	28	24	4	12	36	18	29	20	40	46	650	4,22%
Valérie PÉCRESSE	52	59	64	52	41	30	92	64	41	34	26	6	10	51	36	26	17	30	50	781	5,07%
Philippe POUTOU	10	6	8	3	4	5	6	7	2	5	2	4	4	3	6	9	5	3	3	95	0,62%
Nicolas DUPONT-AIGNAN	15	16	23	10	17	21	32	37	21	10	10	14	12	22	20	21	8	12	10	332	2,16%
TOTAUX	944	984	1001	555	636	603	1200	1134	830	633	609	888	621	899	1024	841	596	730	674	15402	100,00%

2ND TOUR - SCRUTIN DU 24 AVRIL 2022

N° DE BUREAUX >	1	2	3	4	5	6	7	8	9	10	11	12	13	14	15	16	17	18	19	TOTAUX	
INSCRITS	1208	1282	1277	696	817	842	1497	1528	1084	849	887	1337	955	1308	1425	1116	835	948	847	20738	
VOTANTS	889	959	937	523	595	578	1146	1101	771	610	590	779	559	845	956	787	571	699	637	14532	
EXPRIMÉS	803	884	859	482	533	515	1044	1011	709	537	541	713	507	770	873	714	521	643	581	13240	
BLANCS	64	56	45	33	38	46	83	73	50	59	33	50	38	57	51	58	32	40	48	954	PARTICIP.
NULS	22	19	33	8	24	17	19	17	12	14	16	16	14	18	32	15	18	16	8	338	70,07%
																					RÉSULTATS
Emmanuel MACRON	520	627	563	321	365	335	691	652	455	339	358	466	344	462	525	448	342	429	421	8663	65,43%
Marine LE PEN	283	257	296	161	168	180	353	359	254	198	183	247	163	308	348	266	179	214	160	4577	34,57%
TOTAUX	803	884	859	482	533	515	1044	1011	709	537	541	713	507	770	873	714	521	643	581	13240	100,00%

repar'stores
Réparation et modernisation de volets roulants
www.reparstores.com
Yoann DESPRES
Tél : 07 64 44 78 43
yoann.despres@reparstores.com
- Réparation de volets roulants et de stores toutes marques
- Dépannage, motorisation et installation
- Devis gratuit
- Forfaits à partir de 70 €
- Intervention dans les 48h

AIRO GAZ
NOS SERVICES :
- Chauffage & Climatisation
- Détartrage & Désembouage
- Nettoyage & Entretien
- Ballon d'eau chaude & Plomberie
- Pompe à chaleur et chaudière à gaz

94 RUE DU DR VAILLANT 91700
SAINTE-GENEVIÈVE-DES-BOIS
TEL : 01 87 900 350 / WWW.AIROGAZ.FR

LSCP
DEPUIS 1994
STATION AGRÉÉE
Elm leblanc - Chaffoteaux
Saunier Duval - Frisquet
Dépannage sous 24h
Entretien, réparation et remplacement d'appareils gaz
Contrat d'entretien
• Détartrage, désembouage
• Salle d'expo ACOVA
Ferroli - Chappée - Idéal standard - Geminox
Riello - Styx Auer - Vap - De Dietrich...
Tél. 01 69 51 07 17 - Fax 01 69 51 46 40
40 bis av. Gabriel Péri - 91700 SGDB
www.lscp-chauffage-plomberie.fr - lscp@lscp.fr

LEBARON FUNERAIRE

à partir de 860€
POMPES FUNEBRES - MARBRERIE
CONTRAT OBSEQUES
URGENCE DÉCÈS
7j/7 - 24h/24
01 60 15 19 15
VENEZ ET COMPAREZ
Place du Marché du Donjon
153 route de Corbeil - SAINTE GENEVIEVE DES BOIS

CAROLE CAMUS
CAROLE CAMUS
Sophrologue - Maître Reiki
www.carolecamus.fr
8 rue Edourard Branly
91700 Sainte Geneviève des bois
06 11 99 29 01
carolecamus.pro@gmail.com

CHARLES S.a.r.l
Le Confort Domestique
Depuis 64 ans à votre service
INSTALLATION - DEPANNAGE
ENTRETIEN - CHAUFFAGE
PLOMBERIE - POMPE A CHALEUR
Energies renouvelables
Remises exceptionnelles aux Génovéfains !
12 avenue Paul Vaillant Couturier
91700 Sainte Geneviève Des Bois
01.60.15.50.25
www.sarlcharles.fr
sarl.charles@wanadoo.fr
RCS EVRY 95820143600010

COUVERTURE - ÉTANCHÉITÉ - ZINGUERIE
Spécialiste de l'ardoise et du zinc
Entretien, Rénovation et Recherche de fuites
GODICHE COUVERTURE depuis 1980
De père en fils depuis 1980
Un showroom à votre disposition
• Tuiles - Ardoises - Zinc • Gouttières
• Traitement des bois
• Nettoyage et imperméabilisation de toiture
• Isolation
• Pose de VELUX • Etanchéité toit terrasse
• Ravalement
Nos partenaires :
ISOVER
VELUX
RABON
POINT.P
Nicoll
Saturienne
LARIVIERE
RESEAU PRO

COUVERTURE - ÉTANCHÉITÉ - ZINGUERIE
Spécialiste de l'ardoise et du zinc
Entretien, Rénovation et Recherche de fuites
GODICHE COUVERTURE depuis 1980
De père en fils depuis 1980
Un showroom pour vous recevoir

https://artisans-godiche-couvreur-91-toiture.business.site
Tél. : 09 73 73 11 36 - Mob. 06 21 94 85 98
jonathangodiche@gmail.com - SIREN 479 625 238
10, rue du Jardin Public - 91700 Ste Geneviève des Bois

PASCAL PLOMBERIE CHAUFFAGE
WWW.PASCAL-PLOMBERIE-CHAUFFAGE.COM
6 AVENUE DANIELE CASANOVA
91360 VILLEMOISSON SUR ORGE
01.69.46.08.95
06.24.22.26.95
RGE ECO artisan
RGE QUALIBAT

Sainte-Geneviève des-Bois

SAISON 22/23 CULTURELLE

Salle GÉRARD PHILIPE • Auditorium R. NOUREEV

22

15/10	Waly DIA
23/10	La Machine de Turing
13/11	Maria MAZZOTTA
19/11	CALI
27/11	Marie des Poules
04/12	Le Trio Euterpe & Co
07/12	Prélude en bleu majeur
11/12	Songes d'un illusionniste

23

15/01	Lisa Jazz Trio
11/02	The Opera Locos
12/03	HAROUN
24/03	C'est trop bien !
31/03	Vincent PEIRANI
23/04	Fabien OLICARD
30/04	Le Chant des Coquelicots

#sgdb91

@villesgdb91

OUVERTURE DES VENTES • SAMEDI 3 SEPTEMBRE 2022

INFORMATIONS : 01 69 51 51 31 - Billetterie-MAILS@sgdb91.com

FÊTE DES ASSOCIATIONS

Samedi 3 septembre

De 10h à 18h • La Piscine d'en Face •
Suivie d'un bal populaire dès 19h.

JOURNÉES EUROPÉENNES DU PATRIMOINE

17 & 18 septembre

3 visites guidées et dansées pour découvrir l'histoire de la PDF et ses artisans (14h30 - 15h30 - 16h30). Organisé par l'architecte résidente Cabinet Lagrange. Entrée gratuite. Tout public.
Contact et résa : 06 15 58 11 21

FÊTE NATIONALE

FEU D'ARTIFICE

Mercredi 13 juillet

23h • Stade Léo Lagrange •

SOLIDARITÉ

DON DU SANG

Jeudi 11 août

De 15h à 20h • Salle du Champ de Foire •

LA PISCINE D'EN FACE

VIDE GRENIER

Samedi 10 septembre

De 9h à 17h • La Piscine d'en Face •
Organiser par l'association L'Atelier.
15€ les 3 mètres. Tout public.
Contact : 06 69 74 18 05

EXPO

SALONS D'AUTOMNE DES ARTISTES DU HUREPOIX

Du 10 au 18 septembre
du 24 septembre au 2 octobre
du 8 au 16 octobre

De 10h à 12h et de 14h à 18h •
Espace du Donjon •
Entrée libre

SENIORS

BALS DES SENIORS

Vendredi 29 juillet,
vendredi 26 août et
vendredi 16 septembre

De 14h à 18h •
Salle du Champ de Foire •

PERMANENCES de Frédéric PETITTA, Maire

Jeudis 22 septembre et 6 octobre à 17h. Inscription téléphonique le matin de la permanence, de 9h à 12h au 01 69 46 80 29.

Sainte-Geneviève-des-Bois

Activités pour tous

GRATUITES

Un été à Ste Gen

SPORTS • LOISIRS • CULTURE • SPECTACLES

du 19 au 30 juillet & du 16 au 27 août

PISCINE D'EN FACE ET STADE DE RUGBY

Retrouvez le programme sur le site internet de la Ville !

#sgdb91

@villesgdb91

Les ATSEM de la Ville